(第三種郵便物認可大正十一年七月廿四日)
滿洲報
發行人 王平山 編輯人 金念曾 印刷人 金毓章
(本報價目)每月一圓三角六個月七圓二角全年十三圓八角報費先惠郵票不收(外國除日本概加郵費) 廣告刊費(一行十二字起碼)一日每行一圓特別地位加倍長期者另議 以上俱以現大洋爲本位但朝鮮臺灣日本及其他國即以日本金幣爲本位
大連市山縣通一四二番地 發行所 中日合辦 滿洲報社 電話 編輯部(長)七五一三番 經理部 四〇一四番 社長室(長)二二八二番 振替貯金口座(大連)三一七二番
THE MAN CHOU PAO 142 Yamagatadori Dairen Manchuria China.
昭和六年十一月三日

決定合法的方針 設置接收委員會
任命委員七名顧維鈞爲委長 將通告國聯要求派代表參加

據聞蔣張兩氏協議之結果致於華方收回東北方針發生重大變化即將張認爲武力收回爲不可能乃另決定合法的收回之基本方針此係南京之戴傳賢及東北之顧維鈞湯爾和汪榮寶等所獻策將抑制國內之宣戰空氣設置東北接收委員會並公布保護在滿日僑辦法擬得國聯與美國之支持以爲合法的收回云(二日北平專電)

國府決任命東北接收委員如左推顧維鈞爲委員長

東北接收委員

顧維鈞 張作相 張群 吳鐵城 羅文幹 湯爾和 劉哲(二日南京專電)

東北接收委員中現在北平者爲張作相湯爾和劉哲顧維鈞四氏羅文幹日內可來平張群吳鐵城因暫難離京結局將以本派委員五名組織委員會實質上仍不失爲張學良之直接機關但日本對此能否認爲中國之代表機關尚屬疑問然若取國府任命之形式則日方當不至拒絕據觀不久將與北平日使館間開始重要商議又該委員會組成後將通告國聯同時要求日本及各國各派代表二名參加云

東北軍之移動
已有一旅由原駐地東進 熱河亦有向奉進兵形勢

張學良頃令軍隊移動刻已有一旅由原駐地東進又湯玉麟之熱河軍亦取向奉天進兵之形勢北票車站已準備空車十數輛查其移動部隊如左

第十一旅往大凌河

第十九旅往錦州

第九旅往錦州、山海關

第二九旅往天津

騎兵第五旅往楊村、豐臺

又是等軍隊均發給戰時薪餉青年將校且表示克復奉天之氣勢云(一日北平專電)

在晉兵工廠訂造彈藥 交欵五十萬

張學良託徐永昌在山西兵工廠訂造東北軍用彈藥聞已在平先交欵五十萬元(二日北平專電)

籌措兵費 張學銘與津商會接洽中

張學良令天津市每月負擔軍費五十萬元張學銘爲此刻對市商會長張品題接洽以平津熱察冀各地營業稅爲擔保求張承認籌款但商會方面以抵制日貨商人極受損失爲理由頗不願允目下仍在進行商議又東北軍第二軍最近僅將八月份薪俸照八成發出學良之衛隊則已發出十月份者且每人各增薪一元云(二日天津電)

自衛軍在盤山與張軍激戰

以占領盤山縣之淩印清僞總司令之東北民衆自衛軍卅一日午後六時在盤山縣附近與張學良軍開戰刻猶交戰中(二日瀋陽專電)

駐哈美總領視察中俄狀況 由哈赴龍江

駐哈美總領事約翰生三十一日由哈首途赴龍江方面視察中俄狀況(二日哈爾濱專電)

吉長吉敦兩路合併將發表

爲謀吉長吉敦兩路事務之簡捷決定使之合併日內當可發表一部分華員間以爲因此不免淘汰人員曾起動搖自聞對中日懸案員決不更動之消息後又復鎮靜矣(二日長春電)

太會之閉會式 於二日午後五時舉行

太平洋會議一日午前九時關於滿洲問題開特別圓卓會議席上討論滿洲地帶之無線電信問題午後又開理事會晚間由理事長顧林氏在樓上大聽開一盛大晚餐會二日以討論內河沿岸航行問題即使圓卓會議閉幕並將評論此次會議之一般的情形大抵由五時舉行閉會式云(二日上海專電)

承認蘇俄參加 太平洋會議之理事會

太平洋會議一日之理事會正式承認蘇聯參加會議從此究爲太平洋問題調查會加入國而參與下屆會議之討論云(二日上海專電)

京粵代表二次會 討論黨政問題
統一外交已有具體方案 胡自謂決心維持黨

上海特訊、李石曾二十八日晨到滬、赴會較遲、二次會至十時始開議、午刻散、發表會議紀錄、全體代表出席吳鐵城列席、汪精衛主席、鈕天心邱景賢楊宗烱程中行紀錄、決議事項(一)此次會議之目的、在彼此討論辦法擬定具體方案、其最後之決定權在双方中央黨部(二)關於外交、事件其交涉進行由南京政府任之、其方針及原則即在本會議討論、並隨時報告、非必要時不向外發表(三)覆首都各界救國會函、此函由汪以本日臨時主席名義答覆、因該會請求列席會議、當答稱事經提出二次會議討論、僉以此次會議其目的爲雙方代表交換意見、各界代表未使參加、惟會議討論議決各項、必隨時公開報端、以資各界參考云

當各代表會議時、謂二十八日會係根據粵方代表致蔣函所提七條、加以討論、而渠中於第一條統一外交問題、已有具體辦法、因時間關係不便發表、討論時、各代表均一致立於不損國土國權之立場發言、汪左右否認電召陳公博

又訊、自二十八日起滬會對粵方所提七項、依次討論、故二十八日會、專議第一項對外事、至此後形勢、京方最近意思顯重兩點(一)政治中偏不宜更動、政制亦未宜輕改、主席權限一層則無成見、軍方則總司令部本臨時機關儘可取銷、使陸參各部之常設機關負責(二)黨統不能有問題、以上兩點、凡京方最近皆來者一致表示、故料滬會議及黨政各項將不易如對外問題之速決、惟又勢不能無限延長討論、故群料一週內外滬會可告一段落、鄒力子二十七日中三訪汪、午所詢、報傳李石曾來携有重要方案確否、汪謂不知

又訊、二十八日會結束外交問題討論、二十九日起討論粵提案之二三各項、二項易解決、三四項勢不免多費時間、會外悲觀消息多、但目前未必竟成事實、李石曾二十八日晨發言、主張仍作會談、不居會的名義、各代表以現在實際上亦無名稱、且對外已用某次會字樣、故不再提此事、粵委擬有黨方案大致就七項加以說明、京代表已見之、但二十八日會未討論午後五時至七時京代表在吳鐵城宅聚晤、閱即加以考慮、又訊、對法統問題、主轉圜者、以爲一二三屆合作辦法若由中央作一性質相同形勢不同之議決案、即在法理上說得過去、此法能否採行、還須看全局如何

又訊、胡因進行和議、心神勞瘁、舊恙復作、延醫調治二十九日午後少見客

據鄒魯談、約法與上次國民會議粵方對之無所謂承認與否云、二十八日會傅秉常亦列席、當開會時張靜江曾向陳友仁詢近日事、繼談論甚久張繼亦有意見、聞對日交涉現決定不撤兵不談判、又粵交方案、京代表二十八日已電京、于右任二十八日午十二時半始到京、下午謁蔣談滬會情形、李石曾昨晚赴滬、二十八日上午方到、參與和會

又據粵府電汪孫、主張組財委會、列席會議者限京粵代表、其他不得加入

據南京方面輿論、認各將領對時局表示、爲不必要、蔣二十七日更對人表示、謂現値進行團結之際、應以沉靜懇摯態度促成精誠團結、俾早收一致對外之效、軍人方面宜共喩此旨、一切聽黨國決定、不宜有所主張

胡漢民談話

上海又訊、連日胡雖未列席會議、但爲全局重心、記者二十八日早七時再訪之、綜述談話概要如下、胡對滬會進行頗形、似不過樂觀、胡自述爲最愛惜蔣者、盛稱蔣在黨國之大功、本人愛人以德、並述其本身立場、與上次談話同、謂具有最大決心、維持國民黨、不使成爲元二年進步黨、漸至斷滅、對外交謂當事發之始、在京曾抒意見、於國聯所望者爲正義之聲援、一方盼日本軍人外交與政府兩派不盡一致之際速爲收回領土之謀、目下時機稍異、但仍盼和平成功後、政府對收回領土迅爲有效之措施

撤兵爲交涉先決條件 設置永久的調停機關
駁覆日本政府不撤兵之聲明 國府所致國聯覆文之要旨

國府對日本政府之聲明向國聯所致覆文之要旨如左

一、十月二十三日中國代表對于要請委員之聲明曾聲明謂日本當局所謂之危險乃以日本軍隊駐屯中國領土所起因布里安氏于二十四日理事會更補述謂以軍事占領謂爲和平辦法之一種者爲世界輿論所不許占領若持久則不安狀態亦必繼續云云華府會議當時國務卿曾主張謂軍事占領必招來無秩序狀態並引用關於西比利亞出兵國務卿對日軍政府聲明之批評而主張日軍占領足能誘致無秩序狀態

二、十月廿二日之理事會曾承認中國政府擔任保護接收區域日僑之生命財產並向中國政府要求中國官員之接收及中立國代表之到場中國代表乃於理事會聲明擬依聯盟之協力以保障接收地日僑之安全希望日本政府履行理事會決議以期解消日僑之一切憂慮而日本政府於二十六日之通牒亦謂該項(保僑)若能實現即將附屬地外之少數部隊迅速撤退云云

三、引用理事會之經過謂日本政府欲直接交涉

須以撤退軍隊爲先決條件

四、中國政府以爲改善兩國之關係保障永久平和之第一步爲履行聯盟決議案在日本軍違反理事會之請求破壞聯盟規約十二條華府條約第一條非戰公約第二條之規約而非法占領中國領土之間則兩國礙難交涉蓋防止遠東爭執之唯一方法須如中國政府所

提議設置永久的調停機關云(二日上海專電)

要求日軍撤退之聲明
電達施肇基轉交事務總長

外部卅一日晚將要求日軍即時撤退已聲明電達駐日內瓦之施肇基命轉交事務總長雷拉門德氏其內容如左

中國政府長謂是日本表明對華交涉無加以武力壓迫之意思而中國由同樣之意解以開始關於中日間原則的協定之交涉不得、拒絕其唯一方法須以撤兵爲先決問題係理事會所決議實行撤兵後同時對於保障滿蒙各地日僑生命財產之安全相信以現地之地方的接受即可充分實行此於兩國政間將行之外交公涉應全然劃歸另一事體中國政府爲平和的解決中日兩國間之爭執仍重復主張須設置恒久的國際和解仲裁機關云(二日南京專電)

鹽澤司令官 赴漢口視察

日本遣外艦隊司令官鹽澤少將於四日乘旗艦安宅赴漢口視察上游地方形勢(二日上海專電)

十五都市之日僑聯合會 與會者四千餘

長江沿岸十五都市之日僑聯合會一日午後二時開會與會者約四千名並表決宣言及決議(二日上海專電)

盧氏兵變時之詳細情形

天津訊、津埠各報告均接到由河南歸來者魏復初投送關於盧氏兵變詳細一函特爲披露於左各報社編輯先生、昨日敝人由河南崇實歸來、翻閱貴報本月十八日刊載豫西通訊中、有盧氏譁變一段、事實稍有錯誤、茲將所知情形、略述如後、盧氏原有駐軍爲中央獨立第四旅王邁文部、王係一文人、爲北平某大學畢業、過去在豫西一帶做土匪事業、在去年蔣閻戰爭時、爲中央收編者、今年即駐守盧氏、王爲人好財、又兼傳聞土匪將攻盧城時、四鄉富戶、將所有財物、搬運城內、以致部下見財起意、當土匪攻城時、倒戈搶劫、響應土匪、將盧氏占領王邁文僅率四五百人、奔往靈寶駐紮、此外王部下將陝州城陝西銀行搶劫一次、被損失七八千元、因此、開封行營主任劉峙、電令陝西南備師馬青苑相機解決馬即密令所部第一旅陳瑩盧部、於本月十二日將王在靈寶殘部完全繳械並將王押禁、十三日陳部及獨立團畢梅軒部開往盧氏剿辦、直至人離靈時、(十五日)尚防尚未接觸、聞王邁文將解往開封處辦詳情大概如是、雖消息本爲明日黃花、但敝人爲愛護貴報一份、干敢亦函達請貴社將此消息更正一下、爲此敬祝撰安、魏復初啓十月二十七日

遂平與駐馬店
一路荒凉兵民共苦 確山被災未蒙賑濟

駐馬店通信、如此貧困之西平、實得不到一較好住處、小店中不但無床、并葦蓆亦無有、寫稿更苦無處所、城內之儀仙亭飯莊尙講究、記者擬借一榻以便寫作、然該飯莊已爲劉峙之代表所駐蓋萬殿尊部已改爲第八十師以高雲龍爲師長、調高部移防西平、故派代表於此、以便商洽一切、各機關及民衆雖貼盈街傾巷之歡迎標語、然高則遲遲其行、今尙無信息、北門內之澡塘、於此時期煥然一新、每一茶銅元八十枚、特殊人物不至平民誰肯破此巨鈔、故主顧寥寥、似少待則當有所繁榮者、破爛之西平、有此糊立蘊祥之飯莊澡塘、亦可聊慰旅懷、商業雖極形凋敝之狀長市則人煙稠密、可知其自實日用者多、荒涼災區苦行車一夜、體親潮土、飽嘗清風十七日晨詢之仍無慢車、以二元僱洋車赴遂平、猶秋風揚沙、不見息止、各村房倒塌景象、宛然尙在、而點綴許多歡迎高師標語、並有高雲龍「民是軍隊主人」之醒語佈告、行約十餘里、各村之牲畜車輛、均驅之向東飛奔、載土之車亦傾其辛勤所得而逃、行人咸驚爲匪來也、詢之村人、始知西路有大批軍隊經過、約二十里至李灣已見少數兵士、吃其黑而且乾之饃、在數日前各村即得到通知、三日後有軍隊經過平均每災村備麵一千餘斤、燕麥以待之、各村存莫、皆已風乾、而隊伍始至、距遂平二十里、各村災民破房中已讓駐胡宗鐸之第一師、軍人中患病者亦多、內科病由其面色及精神上已可看出、外科驟疾亦不少、想爲急行軍所致也、既至遂平無居處距遂平三里有一獨立野店、敝遂下兩個病兵臥地、正在呑雲、謂城內外滿駐第一師機關、學校、民房均被佔駐入城恐無宿處、促車入城、果如所言、遍訪各機關已無人負責、託病入醫院、病房已爲雨塌、全城盡屬草房、破漏到塌者亦不少、既不能駐足、又無方採訪、遂雇一小土牛車赴車站、凡八里有奇、銅元一百三十枚、時已下午三點、尙未吃飯、買兩角點心迎風而吃、將出東門遇大兵二人、正抓夫抗行李記者不能代勞、令置行李車上、行四里、一河當路、原屬乾河、却値今日漲水、遙見渡船、喚之、乃兩個木槽綁木板四塊、此亦借軍隊來防之光、也先濟過小車、然後兩人一渡、而飄飄如萍、險哉、渡過、道溝中臥一病兵、至車站、快車已開過、有窩舖小飯店、而無住入店車站內外滿臥兵士、北風晚寒、更無托身之所、如此一日一夜何以得堪、向車站交涉寧願買二等票坐兵車南下車站上不能作主、要求押車副官、亦不能通融、至日暮來一上官准相之空車皮、候車者皆踴躍而登、至駐馬店已下午九點、即入五洲旅館十八日晨追寫西平稿件、下午復出發採訪、駐馬店一大商鎮、駐馬店爲確山縣屬之最大商鎮、而積十三方里三得百二十步有街道三十六條巡邏區三十六處、商民居戶四千三百三十四戶、男三萬五千七百四十名、女一萬三千零八十一口、共四萬八千八百二十一口、男女相差三分之一也、蓋此地商民及往戶無甚土著、皆各處營商或作事者所寄居也、因迫近鐵路、故商業甚爲繁茂、爲鐵路線外各縣需要取給之富區政治及民衆團體機關亦獨多關於行政機關有屠宰稅局、煙酒稅徵收所、屠宰公益捐局覆驗局(鹽斤覆驗)車捐局、蛋捐局、統稅査驗分所、特牙稅徵收處、官硝分局、完全爲捐稅機關、治安機關有保安隊部民團隊部、公安局教育機關有教育董事會、教育分會、第一小學校、女子工讀學校 育英中學、初等小學校、慈善機關有紅十字會、自治機關有第二區區公所、黨務機關及民衆團體有縣黨部辦公處、二區區黨部區分部、平漢鐵路工會、市商會、縫紉公會、雜貨公會山貨公會、轉運公會、棧業公會、紙煙同業公會京貨公會、藥材公會、染業公會猪業公會、炭業公會、理髮工會、經理公會爲洋商之組織、各團體之團結力甚堅、遇事均極合作、交通機關有平漢路駐馬店車站、郵政局電報局、電話局、由其組織之衆、可以見其合理化之發達程度、然此許多機關團體已多數爲軍隊所佔、各商號亦有被佔者、然駐軍之紀律則佳、不似黃河以北之粗野在此嚴寒天氣、軍人佔駐民房、吾輩不能不表同情要以其紀律爲條件耳、賑濟不及於確山、此巨大商鎮、亦曾經一度水厄、至今人煙輻輳、繁榮並不少減、災區中所僅見者也、確山災初之巨、不弱於他縣、而中央之振欵、並未分配及之、此一大痛事也、探其原因、則不在中央、以各村災況、或確於報則從貴筆墨紙張、而且「査災者來也」尙須支應供給結果則未必有振可施、是則不如不報、辦災機關或縣府亦不親査、不催報、旣無躬親調査根據、又不催報爲擴以査轉呈(災情係公安局辦表)中央、則尙以確山爲無災、或災輕、或豐收、災民安得以來蘇乎、縣內旣無災情之統計、其程度如何、不得而知、惟知大雨兩月至七、八間水即突然而發、街水深二尺有奇、秋田悉被浸毀、人口牲畜之淹斃、房屋之倒塌、什物之漂流、惟知其多、知其重、而不知其究竟如何、駐馬店除各商號傳房外、土房皆倒塌無餘、每戶以三間計、當在六千餘間約計佔四千餘戶之半數、每公安局經費每月四百九十八元四角、即爲所收房捐之數以房屋倒塌、捐無從收、而致經費無着、於是不得不報災、而其呈文不過、上月間大水突發、全市倒塌房屋甚多、局內倒塌者有四十餘間之多、而已、災後瘟疫、今尤甚盛、一病則全家難幸免其程度與西平等、以疾病比較、則其水災亦不讓他縣也(十八日時中寄)

秋風中之太原
救國聲漸低晉鈔落私娼增

太原通訊、太原四山環擁、地勢高亢、爾來秋風瑟瑟頗呈蕭灑淒涼之狀、而對瀋難救國之青年熱忱、亦有隨之衰頹之勢、茲將最近太原社會之表裏、一略述之

救國呼聲漸低

自遼吉事變發生、幷垣各大中小學、紛紛成立、抗日救國會街衢壕壁、盡爲各學校宣傳語所掩映標、通衢僻巷遍佈此等熱忱之青年講演團、爾時幷垣市民、大爲感動者、頗不乏人、惟歷時旣久、人心漸冷、此等講演團雖言之諄諄、而聽者覺藐藐矣、是救國之聲亦由呼號奔騰、漸次趨於冷靜、昔之遍佈街頭之講演團、由頹而寂、是至今日、已不復見此等講演團之踪跡矣、此次幷市救國宣傳功效較著者、當推街首張揭之宣傳畫此畫約分兩種、大者長約八尺、以布爲之、小者尺餘、係紙作成、內容均係瀋難同胞之慘狀鮮血淋漓尸骨橫雜、實足以驚心動魄對於字理淺近之勞動界、尤予一深刻之激刺、洵救國聲中、有力之宣傳品也

晉鈔價格低落

去歲晉軍敗退、省鈔即陷於不可收拾年來整理之聲高唱入雲而實際除加人民之不信任、竟一籌莫展、月前復以財政當局、關發軍餉、處理失當致晉鈔由銀一元可易三元餘遂漸增至七元餘、致公務員及各小商販、莫不叫苦連天而奔波終日之洋車夫、幾有不得一飽者、亦云慘矣、徐次宸主席由平返幷以來、澈底整理之聲、甚囂塵上、金融遂稍現穩定、但近來由各方傳來消息、二五兌現之說仍難實現、數日來金融復陷於漲縮無定狀態、長此以往勞動階級、生活殆將無法維持其禍又將伊於胡底、近來軍警林立之幷市、搶劫纍出、殆有由也、至幷市各大商號、早已實行收現、如以晉鈔交易、即按市價折合、且該商號等咸以鈔價漲落不定、貨價騰形昇高、而人民生活程、度亦因之有增無已

女子招待增多

近來各飯莊飯館、紛紛添設女招待營業者用意所在、徒以增廣招來、顧主亦且醉翁之意不在酒、咸趨之若鶩、致小費往往濫過飯帳、由此習成風、市面無形增加無數變態娼妓、流弊所至寧堪設想

洮昂路局展期標購工務機務材料廣告

查本路前曾登報於九月二十五日下午二時在瀋陽齊克駐瀋材料轉運所標購工務用水道材料電氣工具五金工具雜品四線路用品雜品色彩塗料等五類材料因瀋陽變動未能如期開標茲將上項材料展期於十一月十六日下午二時在洮南小東門外本局當衆開標投標商家如能親到本局投標者可須繳投標押欵現洋三百元(如商家未能親到者可將標單封寄本局材料課中即作承辦押欵未中者於該標決後發還特此佈告

瀋海鐵路保安維持會布告

爲布告事查本路此次開辦以來關於本路收支各欵仍繼續以奉洋照價運費既感困難而各欵早經改用現洋本位若運價仍收奉洋以資劃一而免紛歧茲爲統一起見定由十一月一日起所有客貨運價均須收用現洋其使用現洋票者亦可照收合行布告仰各處週知切切此布

四洮鐵路管理局通告

爲通告事查本路四平街至洮南間幹線前以鄭太間胡匪猖獗爲謀旅客安全起見自十月二十八日起所有上下行第一第二兩次即客貨混合列車暫行停止開行其第三第四第五第六兩次客車照常通行惟鄭家屯通遼間不久即可恢復照常開行外四平街鄭家屯間客車仍照常對開秩序如常誠恐遠道傳聞失實合亟通告俾便週知此告

聲明張玉珩與玉發堂脫離關係

大連監部通五十七番地玉發堂自陽曆十月卅日起已於部人監護之下由張玉珩經營管理歸後張玉珩如有借貸等事概歸其個人負責與玉發堂無干恐未週知特此聲明

張金柱暨姑玉璉啓

東北交通委員會通告

爲通告事查本會定於十一月一號在商埠屬澤俱樂部啟開成立會即行照常開辦所有本會以前在職人員仍舊錄用仰即於是日上午九時到本會報到勿自延誤爲要切切此告

感謝良醫

謹啓者鄙人年已六十三歲而向無疾病不料今春忽患延中醫診治投藥罔效及就西醫診斷不可救藥十八日必死繫諸之下知已無望之苦於斯出院回家譯辦後事幸友介紹千代田町六番地樂房有景雲先生係河北名醫到連未久即請診治決有生望人聞言急往請來診視先生云症係肝氣鬱傷不至非剖即死耳按此病在胃管是險象也而木又姑士致肯不治化當時管而有起死回生之術先生按病施藥漸有不得久病以爲報愛據實登之報端輕以伸謝 王雲生謹白

邊業銀行廣告

本行資本國幣貳千萬圓呈由政府核准享有發行紙幣國庫特權專營各種存欵放欵匯兌代理及普通商業銀行一切業務匯水利息現外克已辦事手續尤爲敏捷如持本行紙幣券作匯東三省境內各地分行一律免收匯水倘蒙賜顧無任歡迎

總行 遼寧省城大南門內路西德隆店胡同

電報掛號 九九九九 電話 總裁室(四五六四) 營業室(四六五八) 經理室(四六五七) 傳達室(四六〇七) 日本長途電話(二四五八)(三〇七三)

分行 天津 上海 大連 營口 安東 錦縣 四平街 新民 吉林 長春 通遼 哈爾濱 安達 雙城 黑山 洮南 遼源 開原 化陽 山城 新立屯 公主嶺 海倫 西安 昌圖

代兌處 倉庫 本行設有倉庫辦理貨物押欵

討論在滿洲之 中日紛爭問題
訪問土國之俄外交委員長 會見土總統顧問時

此次赴土耳其正式訪問土國大總統之蘇俄聯邦外交人民委員長里多島伊諾夫氏、一日在基斯坦與土國大總統凱馬爾帕霞氏之顧問等會見、討論在滿洲之中日兩國紛爭事件、經過長時間之久云（一日基斯坦專電）

新發明治癩病
培養人間癩菌成功 日太田博士在學術會發表

日本交癩最享盛名現任日本東北帝國大學校教授太田正雄博士、在大阪開催之日本學術協會大會發表關於該博士經過十數年研究之培養人間癩菌之結果、據其發表謂人間癩菌純粹由培養成功、且經過實驗誠與治療癩病增一大光明云（二日大阪電專）

未開重臣會議
日首相若槻之談話

日本若槻首相訪問元老西園寺公爵後發表左之談話、本人此次赴興津訪問西園寺元老、係報告外交問題、並未發生特別問題、政府今後方針仍無何等變更、當余謁見元老時、幣原外相亦在該邸、並非事前相約、余與元老會見後、外相始晉謁、外傳西園元老滯京、大中會開重臣會議、全無此事、本年度豫算一日可解決、大演習行幸時、余因時局重大、決拜辭、僅命川崎書記官長扈從、為準重有重要問題時、可隨時上奏、或因時局有如何變化、時余赴行幸地一行亦未可知云云（二日東京專電）

對時局之方針
日政友會總會議題

日本政友會鑒於目下重大政局、決開催黨大會之件、久原幹事長於三十一日午後四時訪問犬養毅總裁、報告日前開催該黨有志代議士會之決議案、並三十日開催總務會時所決定各案及該黨大勢各情形、談約一時半有餘、結果豫定十一月十日開催該黨議員總會時、發表對於經濟並外交時局等中心左之三問題之具體聲明、意見已歸一致

一、依無準備實行金解禁之惡影響、致受現時未曾有之經濟難局、茲為打開此難關、應早一日斷行再禁止金輸出及其對策

二、排擊幣原外交、企圖速急確立自主的外交

三、自民主黨內閣成立以來、已達極紊亂之際、茲特泌復政治之統制

豫定以上述三問題為聲明之中心高調云（二日東京專電）

蘇俄駐遠東軍
開始向國境方面移動

據確實報告、在滿洲里之中國軍之戰時氛分依然濃厚、蘇俄駐遠東軍之軍用車數十台、已開始向國境馬百湖斯甲地方移動矣（二日滿洲里電）

京粵代表開首次 和平統一會議
蔣主席電議決緩發 粵方堅持元首仿德法制度

上海特訊、蔣對通電表示極懇切、並無變更意、屆時當可履行、惟一部人士、殊以此電一發、部隊不易約束為慮、政府元首、採法德總統制、權在行政院、此點粵方頗堅持、是日抵滬之某軍事領袖、亦對此表示主張相同、主席人選、聞多數屬意於蔡元培、亦有主唐紹儀者、但唐對黨關係不深、希望較少、廢總司令、擬設軍事委員會、及四個國防區、與召集一二三屆中委開會、京方均不同意、記者二十七日曾以此詢之于右任、于謂其是忍入非非、何必說什麼一二三四五六、吳鐵城談、今日被綁票、臨時拉了我去開會、又詢明日會議議題、大致就粵致蔣函、逐項討論、又詢張繼、連日報上、各方發表意見甚多、先生意見如何、張不答、有頃莞爾曰、圖書館收藏最富、如一一陳列、可便吾人目迷五色云云、廿七日晚五時、各中委如蔡元培、于右任、張繼、吳鐵城、張靜江、張群等、在吳鐵城宅集議、談兩小時、決請于右任即晚入京、報告在滬與粵會議情形、廿八日預備會續開、京粵均邀胡出席、但胡堅辭、以表示其不代表任何一方、以第三者自居

南京特訊、李石曾尚未去滬、蔣廿七日晨召李往中央黨部會談、邵戴吳權陳立夫等均在座、商對粵所提出辦法應付方針、滬預備會因李未往、或將再展延、聞雙方對外交應付意見、確已一致、粵對此無何要求、惟對黨政問題、因既提出原則、希京採納、京以外交難關尚未渡過、不欲對中樞有根本變更、免致國際觀聽發生誤會、對須布實施有效之約法、希粵承認、至四全大會、已一再展延、應如期開會、但粵同志均係曾負責之中委、歡迎全體參加、共謀補救

已開首次正式會議（上海）

又訊、京粵代表廿七日晨九時集伍宅候李石曾、十一時接李電、謂不能出席、託吳鐵城代表參加、故於十一時始正式開會、兩方代表及吳鐵城均出席、推蔡元培主席、決議發表如左、一、會議進行經過之報告、二、双方通電原稿、俟本會討論就緒、再定發表日期、三、定二十八日晨九時開二次會、十二時半散會、李石曾電原文、譯送蔡子民張溥泉先生、並轉吳鐵城先生均鑒、二十六日電奉悉、前在滬商指代表時、弟曾表示願以第三者關係、從旁贊助和平之進行、近在京仍以此為請、並舉鐵城兄以代、中央諸同志、雖尚未允弟辭代表、然已同鐵城兄之參加、弟今晚倘不能回滬、即去亦恐不能久住、有妨開會、殊抱不安、可否先請鐵城兄代為出席、前在在平津滬、曾與鐵城兄商論和平問題、擬議相同、故以此為請也、煜瀛叩宥（二十六日）又訊、二十七日預備會、以蔡元培、李文範、伍朝樞、鄒魯、發言最多、陳友仁以不諳華語、始終未正式發言、除討論發表召集會議經過及蔣粵通電外、未及他事、二十八日會將依次討論、一、主席仿法德總統制、權在行政院、二、廢總司令制、設國防區、及三、召一二三屆中委開會、解決黨務諸問題、蔡元培發言時、對蔣電極力主緩發、謂國難臨頭、人民切盼當局以積極的辦法負責、應付國難、該電儘可至商得積極辦法時發行、張繼吳鐵城主張亦如是、遂決緩發、並將蔣電「籌議」二字修正為會議、徵蔣同意、請蔣發表與汪孫往來電文

發表會議進行經過（上海）

又訊、廿七日預備會議、議決發表之會議進行經過情形、原文如下、自九月廿八日粵方接蔡張陳三先生電、知已由滬動程往港後、廣州中央非常會議、即決派汪孫李三同志到港、與蔡張陳三先生會晤、抵港後、蔡張陳三先生交來蔣先生親筆信一封、係給精衛湘芹哲生同志轉各同志、信內大意謂自日本事變發生之後、中國地位、倍極危難、應立即團結共赴國難、以前糾紛、是非曲直、如說是完全歸罪於余、由余個人負責、亦無不可、今後應本總理精神、共挽大勢、六人在港討論結果、決定擬兩電稿、一為蔣通電、一為粵府通電、主張由統一會議決改組統一政府、俟統一政府成立後、蔣即解除職務、粵府即取消、此兩電稿、由蔡張陳三先生帶返南京、到九月三十日蔡張陳三先生即與汪孫李三先生一同返粵、隨後又接蔣先生覆電、謂兩電均悉、原則可贊成、惟覺發表日期與字句應修改、俟粵方同志到滬後再商、粵方婁此電後、亦贊成來電意思、並盼胡展堂先生到滬後起程、蔣先生後即應允、胡先生亦即抵滬、非常會議即派定汪孫伍李四人代表赴滬、隨後再加派鄒陳二人代表、粵方六代表十月二十一日到滬、晤蔡張陳三先生、交出經已修改之蔣先生通電、談話時關於此電發表日期問題、因尚待解決、故未發出、蔣先生隨後由京飛滬、談話一次、因事又返京、當即由粵方代表連名署函、將談話結果告蔣先生、南京即派李煜瀛蔡元培、張繼陳銘樞張靜江五人代表出席、當即開成意此會

古應芬逝世
定念九日午入殮

香港通訊、古應芬二十八日午後五時四十分逝世、各委齊集古宅開重要會議、決成立治喪處、並定二十九日晨開緊急會議、討論繼任常委人選問題、古遺囑已於二十六日簽定、棺木值一千五百元、延女尼誦經、定二十九日午入殮

義外長訪德
討論裁軍問題

柏林訊、義外長葛蘭蒂偕夫人與高級官吏一人、定星期日二十四日晨抵柏林、屆時莅車站歡迎者、有外交員艾羅氏、德國官場、駐德義大使與著名義儒、午間會外次招宴、晚間總理兼外長卜魯寧氏招宴、星期一晚義大使招宴、星期日下午義僑開歡迎會、義外長定星期一謁見興登堡總統、葛氏留德二日中、均將與卜氏談話、據聞討論之題材有裁軍賠款、與德義關稅問題

劉桂堂殘部
被擊潰竄下坡

濟南通訊、韓復渠據桐萱由周村電話報告、劉桂堂率殘匪圍攻邱城、二十八日早令駐博山喬師傅國楨團往剿、劉匪潰敗、竄往西南西十五里下坡、當由傳團派一營追擊、並令騎兵團馬進功旅截擊

吳佩孚入甘肅
現已進駐隴南武都 大施拉攏雜軍以圖再起說

西安通訊、自甘局發生變化、馬鴻賓被扣後、形成回漢軍鬨之分裂、中央方面雖曾以政治手腕、但事實上毫無效果、各方依然在對峙狀態中、且因久蟄思動之吳佩孚、進駐隴南武都、更於甘局前途增一變化之成分、醉生夢死之軍閥、且欲迎吳以自重、馬廣贊等即其一例也、吳居蜀隴中久不得逞、乃思向西北活動、以吳之現勢觀察、無論誰何、均敢斷定其絕無別樹一幟之可能、其結果不過徒供人之傀儡而已、然吳既移居隴上、不可謂非甘局及西北方面之一種隱憂、故中央方面對此異常注意、曾一再電楊虎城主任嚴察吳之行動、並令於必要時、得以武力止其軌外之活動、前次平涼陳珪璋之來陝、即與楊主任商定對吳辦法、據可靠消息、楊已決定派十七師長孫蔚如氏、率隊開往隴南剿辦天水、驅逐川軍及吳出境、以免擾害西北大局、現孫部尚駐西安鳳翔及漢中各地、俟駐關外之馬青苑師開回西安、孫部即行入甘、刻馬部業已開動、孫部之開動行期當已不遠矣

吳自移駐武都後、對於土匪雜軍、以及非中央嫡系之軍隊、曾大施拉攏、其煽惑之結果、實足以擴大地方之擾亂、惟亦有自愛之軍人、不為其誘惑、駐紮安康之綏靖司令張鴻遠、即其一也、茲將張致孫蔚如電、附誌如左、以見一斑

孫司令鈞鑒、頃據吳佩孚派員送來白綾一幅、寬約二寸、長四寸許、上書飛生仁兄勳鑒、得綏定電稱、執事派有代表祝明卿君入川、不期相左、弟於九月二日行抵隴南之武都縣、擬先調和甘局、貴地毗連甘省、至希速派代表來武共商一切、來時經由洛陽直到康縣、武都為川軍駐地、毫無阻滯、知注並聞、餘容面罄、專此即頌勳安等詞、係綠綢旗祝明卿入川、係為聯防保商、藉以偵探君氏狀況及川邊情形、茲來函駐軍武都、陝甘從此多事、謹錄原函、馳電奉聞云云（十月二十三日發）

馮庸脫險後
由日本抵南京

南京通訊、馮庸在東京託言赴英留學、購定到新嘉坡船票、離東京、二十六日抵滬後、即登岸、由航空署派機迎接、下午五時到京、二十七日晨謁蔣、面陳脫險經過及對日方針、張學良派福特機來京接顧維鈞、劉哲、馮庸往平、顧尊定二十八日晨乘機前往瀋談、日輿論明白表示、十六日決不撤兵、此次東北之損失、非十年二十年難以恢復、要全國人民能徹底不可專依國聯、馮並稱蔣主席二十六日去電張副司令、請即來京協商東北善後諸問題、顧維鈞因事二十八日離京返平

陝北匪患又熾
晉中清鄉匪衆渡河而西 安定鼠疫兼遭匪禍

榆林通訊、據安定縣販糧來榆者談、該縣前兩月既遭鼠疫之害、最近又受土匪之患、民不聊生、商旅斷絕、該縣僻處陝北西南、且在深山之中、宵小最易盤踞、當上月高桂滋部叛兵竄擾府神之時、駐延安各處隊伍、有些調動、適逢其會、山西厲行清鄉、沿黃河口岸、均派軍隊駐防、所有晉省從前叛兵匪類、及所謂保土標客、均無立足之地、遂由山西偷渡黃河、竄入陝境的清澗、延川等處、初來只有數十人、後又與本地歹人結合、傳說已混到三四百人了、不知確否、但所過之處、森崔擄略、無所不為、安定各鄉、都被蹂躪、並將莊果坪的富戶薛某架去、花了三千大洋、才把肉票贖回、因此鄉中男女老幼、非常害怕、均躲在山寨上避難、城內風聲鶴淚、一夕數驚、防衛尚周、幸免匪劫、惟距城三十里之高家堡（安定精華全在此堡）曾被圍一次、即經官軍秋團擊退、現時大半竄往延川去了、幷云匪人均帶槍械、二三十人為一股、雖係烏合之衆、但是出沒無常、成為流冦、官軍東打西逃、南追北散、大有剿不勝剿之勢、且傳匪中參雜學生、有時打的紅軍旗號、又有人說匪內學生、多係販大煙土者、近因山西渡口嚴查之故、不能生理、所以混入匪中、為害地方、種種傳說、不一而足、所說陝北交通不便、消息不靈、每遇外縣發生一事、要得詳情、難如上天、故拉雜敘出、請負維持地方之責者、注意及之

淄川縣現狀
魯省委之報告

濟南快信、奉命視察膠東一帶之王芳亭、二十六日有電到省報告、謂已赴膠縣、並詳報視察淄川情形、茲將王氏原電覓錄如左、一、淄博及魯大各處外僑安靜如常、地方秩序良好、請釋廑念、二、縣長在縣召集各機關人員訓話、勉以注重民生培植國力、三、公安局官佐長警共一百四十名、服裝內務均好、惟縣境遼闊、該區林業、似應添設長警以資分配、四、聯莊分會丁、已經停止招募、會丁工資、限由各區聯會擔派、未支地方公款、營業稅進行順利、五、建設局到差未久、局址新加擴充、內務整潔、籌設平民工廠及農場計劃尚妥、長途電話已架二十五處、餘五處正續架、六、縣法院未結案刑事八起民事十二起、監所兩處、現押已決人犯八十二名、未決十七名、惟看守所兩間押犯二十八名、擁擠不堪、空氣惡劣、且有空房未用、押犯均淡食、殊礙衛生、已另電高等法院設法救濟、七、該縣長趙國幀、人尚幹練、辦事動奮、八、該縣民團第二十五大隊副隊長向維新訓練得法、官兵軍紀風紀均好、九、魯大產量、已增出一千九百餘噸、十、漾晚九時由二赴膠、弟王芳亭叩徑（二十五日）印

新卜生被任為 水災會秘長
新氏主張利用 災民以工待賑

上海特訊、國府代聘之新卜生、已被任為水災會秘書長、國民政府救濟水災委員會所聘請之賑災專家約翰新卜生爵士、已應國際聯盟之囑、於上星期五由歐經西伯利亞抵滬、即將主持災區賑濟工作、新卜生爵士對于賑災事宜極有經驗、如最近印度水災旱災及希臘饑荒等其救濟工作、均由爵士主持、極為得力、水災委員會久聞爵士、經驗豐富、因于三星期前電邀其來華、爵士得電立即首途來此、其熱心誠可欽佩、據爵士對記者云、印度各處時有水旱災、惟其災況遠不及中國所遭遇者之甚、印度政府鑒於災況頻現、已寫行灌溉疏濬、荒出方法、以為救濟、渠意中國現在亦大可利用災民以工代賑云

世界紅卍字總會、昨接該會水災聯合辦事處訓查主任謝冠能來函、報告安徽全椒縣境僻處山隅、被災最重、因交通不便、無人注意災情、故所有官賑義賑均未派及、本年山洪暴發、堤于潰決、未遭淹沒者僅十分之二三、于水至今未退、堤身仍在水中、所有災民仍賴賑濟以生存、除由各卍字總分各會、先後撥到賑款八千五百元隨時散放急賑外、現又購備麵粉一千三百袋、擬于近日陸續散放、並希總會續撥賑款、以救災黎、茲將其調查所得摘錄于次、一、災區佔三千二百三十七平方面、一、災民八萬三千二百餘口、一、沖倒房屋一萬八千九十間、一、漂沒糧食十九萬二千四百餘擔、一、淹斃人口男女二百二十一人、一、淹斃牲畜牛二千二百餘頭、驢馬一千二百八十餘匹、一、現在水勢未見減退、直冬至是否能退、尚不可知、一、冬賑在即、待賑孔股

徐源泉視防
赴黃陂等地方

漢口訊、張印相葛雲龍來謁李鳴鐘、二十八日夏斗寅為之宴、按夏希三十七旅與李部三十師調防、范石生討移孝感、范二十八日到漢、又徐源泉二十八日往黃陂黃岡等防地視察防務、貝克二十八飛滬

鐵部對中英庚款 購料交貨辦法
函購料委員會研究

南京通訊、鐵道部以關於中英庚款所購之材料裝運來華、是否在船上交貨或華岸交貨、尚未規定、特經詳細考核、以在岸交貨較船上交貨為妥、已規定辦法七點、特函達倫敦購料委員會、再加研究、原文如下（一）船上交貨、則貨歸貴會自運、一切探詢裝運保險價目、預定艙位、種種接洽手續、在在需人、貴會自用人有限、勢難並顧、若仍須託人代辦、另付用命、則費用未必能較在華岸交貨為省、而復增週折、何如直接用華岸交貨辦法（二）貨物由承辦商家包運、在中國各口岸交清、可以減省許多手續、為辦事上簡捷計、亦以在華岸交貨為宜（三）運貨輪船除無定班之船外、各公司船運價大都一律、來往亦有定期、而無定班之船隻、運費雖可較廉、而往往有交貨遲延、甚至不交貨之虞、兩者相較、自以交公司船裝運為妥、運價既屬一律、自可照價計算、更何取於船上交貨辦法（四）貴會以為若將多量貨款物彙集裝運、則運價可冀稍廉、惟貨量既巨、種類繁雜、艙位之能否適合、殊屬疑問、且訂購者、未必屬同一機關、交貨日期、自不無先後、設彼此相持、則不惟遲緩堪虞、且難免棧租之損失（五）在船上交貨、廠家自必要求即付清價款、而同時對於貨物、即可不負責任、設貨物到華後、發現品質不良、形式不合、數量缺少、以及損壞等情、勢不能再向廠家追償、若另行訂購、展轉需時、因致貽誤工事、則更得不償失、如係華岸交貨、則立時可向廠家交涉、令其退換添補、自較簡捷妥當、（六）在華岸交貨、材料上船後、若中途發生事變、或到華後有損壞或缺少之處、可由承辦商家逕同向保險行交涉、要求賠償、並可同時即向原製造廠家照樣添補、可免曠時日（七）華岸交貨、則可保留一部份價款、俟貨物完全在華交清、再行全數支付、較在船上交貨、貨物上船、即將貨款付清、可多一層保障、綜觀上述各點、華岸交貨、實較船上交貨為優、務請貴會對於上開各節、加以研究見覆云云

將主席派其 自用機飛平
載某要人入京

北平特訊、蔣主席所用之飛機、西高斯基式機於二十六日午後二時半、由京飛平、在清河飛機廠降落、英使藍博森氏搭森氏搭乘來平、該機有定二十八九入赴京之訊、記者因赴清河之便、特往參觀、該機係將主席新由美國訂購之單翼機、水陸兩用、兩翼之下另方小翼二、裝設浮水船、船下有兩輪、可升降、陸用則以輪着地、水用則將輪升起、以船托水、機身與兩小翼平列、發動機二、位于大小翼之間、在機身之左右、發動機為式最新式者、後有雙尾並列於機之上、身該機係一九三一年三月七日造成、全身銀灰色、每一發動機為四百八十馬力（共九百六十馬力）全身長四十呎三吋、高十三尺六吋、周闊七十一尺六吋、每小時行五百里、機重六三二二磅、載重量一〇四八〇磅、可容八人坐、內設備極精美、門在機身上面後部、啓而入內、有椅四、沙發一、可臥而休息、並有大小便處所、前端司機入坐處、並有空隙、可盛物品、此外、尚有與他機相異者、謂各機之盛油箱、多在機身之後方、此機則兩翼即為油箱、左右兩翼各可容汽油一百六十五加侖、共容三百三十加侖之多、可飛行十一小時

蘇俄五年計畫 難於四年完成
生產雖增未如規定數字

（莫斯科快訊）蘇俄九月份之生產量、雖大有進步、但完成本年過於野心之工業計劃似不可能、自一日至九月之九個月中、與去年同期比較、生產增加百分之二十四、重工業增加達百分之三十四、在工業本身卻為一大進步、但照本年之規定數字、蘇俄當局却甚失望、本年全年計劃擬全工業增加百分之四十五、僅重工業即應增加百分之五十八、此項差別擬在十月至十二月中彌補、希望顯最近特別喚起彌補損失之努力、彼等對俄人聲明、完成然甚少、報紙及官方報告、本年計劃、頗有可能、但比較客觀之經濟觀察、而對此聲明、認為須打折扣、以為係官方照例之樂觀、自蘇俄觀點觀察、差強人意者、試此百分數皆實際新建設之工業、如路爾路夫之曳重車工廠、及莫斯科廣充之亞穆自動車工廠、及許多小工廠等、在本年底以前、或有二大馬格尼圖葛維斯基之煉鋼工廠可以開工、九月中之採產劃增、唐賴茲最大礦區九月份生產為三、二四三、〇〇〇噸、八月份三、一〇〇、〇〇〇噸、去年九月僅為二、三〇〇、〇〇〇噸、但此項增加距預定計劃尚遠、與對於在該區增加之勞工及資本尚不成比例、鋼鐵情形亦然、上月之成績較規定計劃亦遠、最大鋼鐵托拉斯九月份鋼鐵生產路八月份增加百分之三、但鋼僅達規定百分之六十一、鐵達規定百分之七十三、最大之佛斯圖克斯特托拉斯僅生產本月計劃鐵百分之五十七、鋼百分之五十、運輸大為退步、九月中平均每日裝貨車五三、六九五輛、較六月裝運倘少、而規定計劃則每日應裝運六六一三七五輛、十月初與九月平均比較、即表示減少、建築材料堆積數千里外、需要甚殷、米因缺乏運輸、漸於毀壞、運輸問題仍為困難中心、政府能免鐵道人民委員長羅克希木維取氏之職、而以青年之安德里育夫代之、可知對於運輸問題之棘手、輕工業亦較規定計劃落後、但增加頗速、毛織品大增加、本年八月份生產為一九八、〇〇〇、〇〇〇公尺、去年九月為一四五、〇〇〇、〇〇〇公尺、七月至九月生產、五四七、〇〇〇、〇〇〇公尺、去年同期則為二九六、〇〇〇、〇〇〇公尺、本年計劃未能實現、並不妨礙及五年計劃、惟此僅足使蘇俄政府規定五年計劃於四年中完成稍感受困難耳

王俊傑正法後 追悼何師長
何成濬等發出 駢體文之公啓

漢口訊、岳維峻陷身匪窟後、所部由何溪魂統率、代理師長職務、乃旅長王俊傑、竟陰謀將何氏謀殺、事為何成濬所悉、卒捕王俊傑及同謀正法、一時人心稱快、茲何成濬等、更訂於十一月十五日、在漢為何氏開追悼會、已發表公啓如左

何公溪魂師長、昭雪之餘、乃有追悼之典也、師長秦之長安人、谷居子午、厘降庚申、勢草標旗、幼知軍陣、黃石授略、長讀奇書、由保定軍官畢業後、環鈴手握抒柚、胸羅為國陵楣、其文約變慨念瀛池做援、中夏沸騰、乃應陝南鎮守使、張公寶麟之招、歷任營團長參謀長、蒼頭之軍特起、著翅之名不虛、統率君子之六千、轉戰雄關之百二、焦原而無懼、吒峻坂而遄征、收秦民板屋之心、小戎六月、賦周詩缺錡之句、零雨三年、宜其燕頷熊寮、抑鳳鸞揚之克紹者歟、民十三任鎮嵩軍第七路參謀長、翌年任陝軍第一混成旅參謀長、又翌任、陝西陸軍第二師六旅旅長、民十八新一師參謀處處長、民十九任陝西招撫使參謀長、莫不仗仲華之策、借子房之籌、袁帶雍容、率遊繫飭、一時俠客彎弧之輩、越人刼儀之徒、局勢蒼黃、丸深赤白、然而玉杓所指、樞斗風清、智燭懸明、攙槍良落、比之電掃黃山雲龐蒼四屬功、良足多矣、矧於民十八年、討逆之役、八公草木、盡露戈矛、鄭澤蒼莽、附以銘鏑、公勸岳招撫使、西峰公獨隘周口、丸泥力任磐石、不移而寇營颺蜂蟻之屯、敵幟採蝴螗之沸、白時樹赤幟、常弛公能指畫米山、作四正四奇之陣、守嚴矜帶、晝九攻九拒之方、比張中丞之扼睢陽、堅持不屈、如韋孝寬之鎮玉壁、衝要終全、敵之不敢越雷池者、由公之克據天塹也、夫消國府以三十四師畀岳、心顯十殘十決之威、群盜授首、宜克峰口、復府場、掃彼腥臊、尉民間疾苦者也、不惜高明鬼瞰、叢狐狐鳴、劇變生於肘腋之間、纍紲出諸爪牙之上、愛於七月十四日、逼于反於床頭、曳紛如於階下、自上挪之而騰、自右射之而洞胸、血喋長吟、歷三日而獲死、納肝引痛、書數字以致詞、嗚呼痛哉、公之死也、是何哀慘、啼朱寄留帝之魂、無限悽酸、埋碧化長弘之血、鬱屏掩角、王何解子之戶、詰訟結機、長魚洞溫李之腹、萊成抽刀、乘筆尚成絕命之書、魏鏵曲跡、束胸無非含

天盛世豈無當之國、此役舉之意、警指嶽々、白日丸霄、湘繁雲之罪、請召縈然、而司馬昭之心、路人皆知、鄭良擧之冤、國人共白、不淡旬而公之怨、已昭雪矣、甫淡月而公之仇、正典刑矣、嗚呼天道好還、彝倫不遠、駁戟之技焉窮、駿騎之名雖污、君夫上成之騎賓、為世人之借鑑、以寄等、諡深孢澤也、寄公以鎖鑰之任、贈人以挾興之溫、轉餉無虧、贊侯輸關中之奉、奇兵制勝、馬降費西屬之謀、岳公之困馬參嶺也、公開假月之營、罷行日之陣、卡伏並起、兩頸既張、是亞夫之軍、方省砥柱、而道濟之任、不漏長城、祗今孝感等縣人士、坐鎮之威碑、皆體誦紀德巡之德、詩詠流膏、皆公之斯規畫者也、國府以公勳謙約躬、絜廉明、杜預素有處分、明要誓、寵政尹恭、能特膺眷渥、代鉞師干、乃携三十四師、鎮守仙桃鎮、地近白螺、潛藏赤匪、飛鯨戲浪、人習椎埋、蜈鶴驚風、戶吹矜搏、戟蛹繁、鷸集鳴鼓、唇以來狡兔窟多、揭竿揮拳以戰、流毒深於洪水、據虐逼乎江沱、而平西則絹網繡、徒事臨淮則靴刀自矢、用七縱七擒之術、上篤攻澤、情切桴鄉、日擊成仁之烈、心傷激義、時爰擇於十一月十五日、就漢口設幕舉行追悼、用表哀思、伏留當代英賢、名時俊達、錫以宏文、偉成信史、開德之幽光、銘忠時之不朽、志冤之於邑、垂傲語於方來、則不勝感禱之至、是為啓

何成濬　夏斗寅　蕭之楚
徐朗西　徐源泉　李鳴鐘
馬登瀛　張印相　范石生
郭汝棟　張振漢　謝彬
葛雲龍　趙冠英　張英
袁英　劉培緒　潘善齋
容景芳　李定五　華文選
朱懷冰　葉蓬　徐繼武
韓昌峻　丁治磐　黃新
焦起鳳　李杜中　王怡祥
丁騰　王鍾淮　王樂宇
李祖蔭　楊紹東　陳光祖
朱傳經　徐承熙　楊恩燕
林湘　周紹金　趙大酉
楊揆一　鮑準　劉緒福
舒紹基　袁竹生　朱彥宇
蔡孟堅　楊[illegible]　朱孝爾
程汝懷　曹振武　陳緒青
宋錫侯　張萬信　姜宏模
董鈺伯　朴子英　孫秀由
馬彥冲　易次乾　嚴駿
張德宣　周軸廷　薛鴻哉
李朗生　王兆鴻　王自强
孫耀武　楊幼原　韓華軸
李殿奎　石觀堂　戴芝森
趙海天　民蔚東　張銳堂
劉叔陶　張翔和
劉鳳五　曹紹文　王文山

時評

為國歟循私歟

（知非）

◇中國二十餘行省、皆歸中央所統轄、唯廣東方面、獨揭反對之旗幟、其不見直於衆口、業成過去之事實、此番因國難發生、撤回已出之軍隊、始欲團結一致、悔過甚速、可為國家前途之厚幸、以吾人私意度之、和好與否、即數日間事、何一會再會、一議再議、會議至於今日、仍無成議之可期、公事難決耶、抑私事難決耶、莫名其妙

◇據議和之最重要者、不在其他、唯在蔣介石氏之去留而已、蔣氏去志若定、粵方別無問題之可言、其心已昭然若揭矣、果如斯也、是依然以條件脅制、償該等一片私心、國家之安危、在所弗計、蔣氏個人、總無若何之計較、特恐天下人對於粵方、多不以為然

◇何則、變干戈為揖讓、於已往之事確有覺悟者也、當此時會、無論何方面、均宜洗心革面、拋棄昔日之仇恨、重修舊好、看在國家人民之分上、共矢無他、設必使蔣氏下野、方算達到粵派之目的、試問汪精衛氏、年來屢為人民所不齒、登臺重上政治舞台乎、對汪則招之使來、對蔣寧排之使去、舍黃鶴而取瓦雀、何乃爾

教育界

新設初中不得收受二三年級學生
教部指令青市教育局

京訊、教育部據青島市教育局呈以私人設立學校、其呈請手續、當有私立學校規程可資遵循、如私立初級中學依法呈請設立、關於開辦時招收學生是否限於一年級、如果同時實有較高程度之學生投考、事實上又未便拒絕、可否至設二三學級、本局以此項規程尚無明白規定、理合呈請核示、俾資依據而便飭遵等情、教部指令云、呈悉、依照中學暫行條例第十八條之規定、初級中等得收受轉學生、惟須所習科目相同、學期銜接、有原校修業證書、於學期開始時、經編級試驗及格者、方得收受、初辦之初級中學、事實上只能招收一年級學生、對於請求轉學之二三年級學生、因未設有二三年級之班次、自不能收受、仰即遵照

冀教廳救濟東北之學生
允繳還學費　籌根本辦法

津訊、此次日佔遼吉、各級學生、咸行停課、惟被難學生、不欲功棄一簣、故皆倉卒奔津、分別轉校、詎料交通仍斷、匯兌乏術、凡是旅津東北學生、無一非窮蹙無門、生活艱窘、不堪言狀、該生等迫不得已、集合女師、工業、水專、法商、各省立學院之東北學生、開一緊急會議、議決於廿七日上午十時、推舉法商學生楊仁桂代表赴教廳、懇請陳廳長設法維持、當蒙允准、將學費繳還、至膳費等問題、刻已召集各院長會議、諒在可能範圍內、暫行接濟外、陳廳長並已面允將呈請各由、提出下次省府例會、另謀根本救濟辦法、而免中途輟學、並聞在津東北避難同學會、擬於最近期內、組織募捐委員會、一俟組織成立、即赴平津各機關募捐云

平小學教員向商會請願
商會允下月撥借十萬元

平訊、杪暑假三月之平市小學教職員、迄至最近、已有斷炊之虞、小學教員會因於廿六日上午九時在教育會召集各校代表三百餘人開會、議決赴教財兩局請願、要求發給三個月積欠、於正午十二時到教育局、長局周學昌親自接見、並向各代表訓話、並謂該項學款係由營業稅項下發給、市商會未能將該款交付、故未能發放、該教職員請與財局商會接洽、遂要求該會派員與財局及商會接洽、請暫為墊借、教育局因派第一科長齊駿豐、財政局亦派第一科長張毓麟於下午二時前往市商會、即在該會大禮場開會、由崔鵞峰主席、討論最低要求、並決議非達目的不止、推崔鵞峰徐叔平負責交涉、適商會主席未在會、僅常委鄒泉蓀委趙序宸等人、與該代表會晤後、以不能負責、因電邀主席冷家驥到會、是時教育局長周學昌亦趕到、冷氏到會後、與周、張、齊等商洽應付辦法、嗣教職員等、要求冷氏親自見面答覆、該會代表崔鵞峰奔走雙方、備極忙碌、請教職員俱未早餐、鵠候兩小時之久、經代表幾度勸駕、冷氏始於四時許、於掌聲雷動中登台、向衆報告營業稅辦理困難情形、並謂教育為國家命脈、即無此層關係、個人有力、亦當竭力設法幫忙云云、遂退席、各校代表再經討論後決議、各校推代表一人、負責與商會借款辦法、同人仍在會場等候、遂推出代表四十餘人、至商會小會場、與商會當局商洽、決定由商會主席與農工銀行商借學款十四萬餘元、並由各員公會執委崔峰峰徐叔幸、教校代表張繼之曹信民、職教財兩局科長偕往双方交涉、至是始告一段落、各校代表等乃決議留代表四十餘人在商會等候、俟接洽有結果時再返校報告、其餘各代則暫時先行返校、冷氏等遂赴農工銀行、迄五時冷氏等返會報告、銀行請行借款手續、須具說帖、說明用途及擔保品、今請由財教兩局教職員公會商會出名書具說帖、以營業稅作抵、借款十萬元、能否借到尚須經銀行公會之決議、始能決定、各校代表認為不滿、仍推崔鵞峰等交涉、日期及數目兩項、請冷氏絕對負責答覆、冷氏復表示三日內有絕對辦法、屆時仍不能付發時、當不敢再請諸君前來、各代表具體辦法、仍認為不滿、雙方爭執至晚六時、尚時尚未有結果云

又訊、教款已有結果、冷家驥允於十一月二日、由設法籌借六萬元、冷願以人格擔保

朱家驊呈請教部維持中大經費
蘇省扣發七八九十月費

京訊、國立中央大學係於民國十六年由國民政府教育行政委員會議決、將東南大學、河海工程大學、上海商科大學、江蘇法政大學、江蘇專科大學、南京工業專門學校、市京農業專門學校等、九校合併而成、原有各校經費、由省款撥發、在大學區時代為一百七十五萬元、以七五折區教育經費不敷、支領、實得一百三十二萬元、均在江蘇教育經費項下支領、至十八年大學區制奉令停止試行、該校經費、經行政院議決、由江蘇教育經費管理處永遠撥付、每年一百三十二萬元、此外由財政部每年撥付六十萬元、共計大學經費為一百九十二萬元、十九年度該校因增加科系擴充設備、迭請增加預算、未曾如願、本年三月江蘇教育經費委員會議決、省立學校及國立大學經常經費、較國立大學經常費提前一月發放、遂開中大經費延期之端、嗣後江蘇教育經費管理處復有從二十年度起、每月停發中大經費五萬元之決議、該校再呈請教育部設法救濟、尚未有切實之答覆、最近江蘇教育經費稽核委員會接收蘇中教聯之請求、決議於二十年度未解決以前、絕對不予簽字、至十九年度六月份、下半年之經費亦扣留未發、該校校長朱家驊、復將中央大學經費由江蘇教育經費項下年撥一百三十二萬元之原委、據陳教育部、請予維持、茲錄其呈文如左

案查本校經費、因蘇省管理教育經費各機關之愆期緩付、久已苦於週轉不靈、嗣復因江蘇教育經費管理處、有從二十年度起決定每月停發本校經費五萬元之議、更覺根本搖動、疊將困難情形、陳請鈞部請求設法救濟、迄未奉有確實保障之命令、茲據本月十九日上海民國日報登載蘇中教聯請願教費情形、復悉江蘇教育經費稽核委員會、擅自接受對於發放中大經費拒絕簽字之要求、決議於二十年度起、在中大經費未有正當解決以前、絕對不予簽字、並將十九年度六月份下半月應發之經費扣留不發、雖未正式通知、而報章騰載、諒非虛傳、閱讀之餘、不勝惶駭、查本校原係東南大學、河海工程大學、上海商科大學、江蘇醫科大學、南京工業專門學校、蘇州工業專門學校、南京農業學校、上海商業專門學校等合組而成、每年由江蘇教育經費項下、首領一百三十二萬元、原係中央決議、而蘇中教聯致稽核員會原函、一則曰、中大經費之無理侵蝕、再則曰中大仍肆侵略、一肆意謾罵、而其述京請願之要點、覺以停發中大經費問題、與對日宣戰問題並舉、並謂鈞部代見人員、亦復表示同情等語、惶急之餘、更深疑慮、本校關首邦之最高學府、規模宏大、關係黨國前途殊為重要、其經費不容日需緩、中央既有規定、校長惟有遵照辦理、現蘇省積欠十九年度之經實、既無法收氣、二十年度之七八九十各月、蘇省應發經費、又復橫被扣發、如鈞部不予急謀確實救濟、則本校無法維持、勢非停頓不可、校長到任以來、無月不困於經費之籌措、奔走呼號、心力已窮、自本年八月以來、再一向鈞部呼號、其困難情形、自當為鈞部所洞悉、最近復發生蘇中教聯及江蘇教育經費稽核委員會之非法請求反決議、情勢益復急迫、理合剪黏本月十九日上海民國日報新聞一則、再行懇請鈞部速予設法維持、指示辦法、實深德便、謹呈教育部、附新聞一則、國立中央大學校長朱家驊

冀教廳令全省各校兼辦社會教育
籌設中學教員介紹部　為大學畢業生謀出路

津訊、冀教廳為發展社會教育起見、特通令省立中等以上學校及第一二三模範小學、兼辦社會教育、又該廳為謀各大學畢業學生之出路、特在廳內設中等學校教員介紹部、業已派員籌備、其要旨在謀學校聘人及教員謀事之便利云

葫蘆島海軍校遷移威海衛
鎮海軍艦迎接　一二日內動身

葫蘆島訊、東北海軍學校、在島已經數年、頃奉海軍司令命令、將全校移往威海衛、現派鎮海軍艦來島、故各員生兵學員等、正在忙碌清理公私物品、大約一二日將船裝好、全部即能動身云

郝更生病愈
三五日可出院

津訊、東北大學體育主任郝更生氏、前以滯案發生、指揮學生擔任護校工作、曾五日夜未嘗休息、後形勢嚴重、交涉教職員同乎車輛、在途饑寒交迫、因積勞太甚、受刺激太深、致染身心衰敗之症、於本月十一日起、即臥病法國醫院、經醫生診治、旬日以來、已漸有起色、聞三五日內即可出院、廿三日已有親筆函致其天津某友人云

每日繪圖紅樓夢

第六百五十回　香月倘先生繪（禁止轉載）

薛姨媽道、這是自己命定的、咱們這樣人家、還有什麼別的說的嗎、幸喜有了胎、將來生個外孫子、必定是有成立的、後來就有結果了、你看大奶奶、如今蘭哥兒中了舉人、明年中了進士、可不是就做了官了麼、他頭裏的苦也算吃盡的了、如今的甜來也是他為人的好處、我們姑娘的心腸兒、姐姐是知道的、並不是刻薄輕挑的人、姐姐倒不必耽憂、王夫人被薛姨媽一番言語、說得極有理、心想寶釵小時候、更是廉靜寡慾、極愛素淡的、說所以纔有這個事、想人生在世、眞有一個定數的、看著寶釵雖是痛哭、他端莊樣兒、一點不走、卻倒來勸我、這是眞眞難得的、不想寶玉這樣一個人、紅塵中福分竟沒有一點兒、想了一回、也覺解了好些、又想到襲人身上、若說別的了頭呢、沒有什麼難處的、大的配了出去、小的伏侍二奶奶就是了、獨有襲人可怎麼處呢、此時人多也不好說、且等晚上和薛姨媽商量、那日薛姨媽并未回家、因恐寶釵痛哭、所以在寶釵房中勸解、那寶釵卻是極明理、思前想後、寶玉原是一種奇異的人、夙世前因、自有一定、原無可怨天尤人、更將大道理的話、告訴他母親了、薛姨媽心裏、反倒安了、便到王夫人那裏、先把寶釵的話說了、王夫人點頭歎道、若說我無德、不該有這樣好媳婦了、說著、更又傷心起來、薛姨媽倒又勸了一會子、因又提起襲人來、說我見襲人近來瘦的了不得、他是一心想着寶哥兒、但是正配呢、理應守的、屋裏人願守也是有的、惟有這襲人、雖說是算個屋裏人、到底他和寶哥兒沒有過明路兒的、王夫人道、我剛纔想着、正要等妹妹商量商量、若說放他出去、恐怕他不願意、又要尋死覓活的、若要留着他也罷、又恐老爺不依、所以難行、薛姨媽道、我看姨老爺是再不肯叫守着的、再者、姨老爺並不知道襲人的事、想來不過是個了頭、那有留的理呢、只要姐姐叫他本家的人來、很很的吩咐他、叫他配一門正經親事、再多多的陪送他些東西、那孩子心腸兒也好、年紀兒又輕、也不枉跟了姐姐一會子、也算姐姐待他不薄了、襲人那裏、還得我細細勸他、就是叫他家的人來、也不用告訴他、只等他家裏果然說定了好人家兒、我們還打聽打聽、若果然足衣足食、女婿長的像個人兒、然後叫他出去、王夫人聽了道、這個主意很是、不然、叫老爺冒冒失失的一辦、我可不是又害了一個人了麼、薛姨媽聽了點頭道、可不是麼、又說了幾句、便辭了王夫人、仍到寶釵房中去了、看見襲人、淚痕滿面、薛姨媽便勸解譬喻了一會、襲人本來老實、不是伶牙利齒的人、薛姨媽說一句、他應一句、回來說道、我是做下人的人、姨太太瞧得起我、纔和我說這些話、我是從不敢違拗太太的、薛姨媽聽他的話、好一個柔順的孩子、心裏更加喜歡、寶釵又將大義的話說了一遍、大家各自相安

學生文藝

邀友人投考某中學書
（海城湯崗子新民小學校　張忠德）

德昌兄、自從暑假見面後、現在已有五個月之久了、很是想念你、得和你談話了、我想你於今年冬底、行將從高級畢業了、你的學品都很優良、並且你家也很富庶、你的家長一定能叫你升學的、所以你應當對於國語算術、要有相當的預備、弟聞海城同澤中學校、他的校址近山、空氣新鮮、學校規模宏大、一切設備都很完全、並且教師都拿熱烈的心腸來教授、而每年的費用也很省、又離家很近、所以我欲投考該校、想兄也能同意的、所以今特去一封信、邀會你和我至日同往、試驗的日子、大半就在舊曆十二月初八日、兄或到敝校、或到站上等我、以便同去可也、到那天兄千萬要去不要誤了、再談吧、祝你冬安！

弟忠德手書　十月初九日上

夏日海濱避暑錄
（金州小孤山會王官寨啓蒙書房三年生　魏慶瑞）

吾校之南有海濱焉、其地多怪石削壁、茂林叢樹、萬里平波、海面如鏡、余乘著假之暇、來避暑假於斯、乘小舟而上下、舟搖搖以輕颺、飄飄而吹面、同學樂甚、聲如雷動、既而脫衣入水、浮於水如海鷗焉、如魚焉、奮力、驅波逐浪、作水上之運動、練體格之健康、誠皆事也、沐畢登岸、或高臥沙灘、或納涼石洞、或閱報或看書、興趣無窮、如是者朝往暮返、源源而來、今暑氣漸消、學校開課、同憶海濱之樂、喜而不忘、於是手錄之

遊觀音閣記
（金州小孤山會王官寨啓蒙書房　魏慶瑞）

是歲之春、三月十六日、我校放假一日、余與同學往觀廟會、途中遊人、或乘車或步行、往來不絕、或諠譁之聲、嘈嘈聒耳、迄望草木蒼翠、輕煙籠罩、三兩小鳥、飛鳴林中、空氣新鮮、景緻甚好、眞可樂也、玉廟炸炮之聲、隆々不絕、自廟而東行、六七里、見青草平鋪、水聲潺潺、風景宜人、於是與同學少作息焉、既日之夕矣、遊人疲矣、遂下山尋路、徐徐而返、為之記焉

美麗的春景
（營口縣區五校初四年生　李淑珍）

春天的時候、天氣溫和、所以春日的景緻都是美麗的、因為大氣的關係、各種的植物發芽的發芽、長葉的長葉、開花的開花、眞是好看呀！我們同學努力的求學吧！這樣的好時光、可不要空過啊！植物尚知趁時發展、我們可不隨時進步嗎？

遊觀音閣記
（金州小孤山會王官寨啓蒙書房三年生　劉成綬）

時維三月、節序暮春、觀天色之晶明、風雲之淡輕、綠波春暖、景陌清和、此日也、即觀響閣之廟會也、吾乃於課餘時、約二三知己、來手同行、以往閣遊、經鄉村、過郊野、遂見農夫耕於田、牧童歌於野、恍惚旁午不已、百般紅紫、爍爛奪目、芒芒無邊、林中之鳥、飛鳴不已、及乎登於閣上、遙望山川之爽險、林巒之深美、場中之商賈、如雲咸集、路內之車、馬往返不絕、婦女男子馳乎不息、前呼後擁、偏偃提攜、遊來相續、頃刻、又入閣內、見神像班駁、不可辨認、有廢塔十、不可臨登、其旁有一巨穴、名曰洞天、吾與友等、偶爾而入、尋到內中、幽深無際、不知所向、又數武漸聞水聲潺々、石壁觸首、若別有天地、知此穴係仙子所居、非常人所可及也、遂與友退而出、散步於山、乃見老者休於樹、少者消息於林陰、鳴聲韻頑、遊人去而已、而日曛西墜、人影散亂、衆人歸而吾人亦從也、山林禽鳥樂也、然而禽鳥知山林之樂、而不知人之樂、人知往閣遊而樂、而不知吾人之樂其樂也、故吾於是乎而書

雪
（海城湯崗子新民小學校　吳萬斛）

齊白色的雲散布滿天、北風又不住着的刮、刮得日光黯淡、不一刻、銀白色的雪花紛紛落下、好像錯雜的飛棉一般、非常好看、但是往日樹呀花呀却被你摧折了、只有松柏好像笑呵呵的頂着你的鮮潔花、雪啊！雪啊！你怎這樣的瑩淨！從今以後我要效法你的瑩潔、洗滌我的身心、去做個好人啊！

雪
（海城縣湯崗子新民小學　于得水）

北風颼々的吹着、大雪霏々的下着、遠望山中、盡成白色、近看地下、草木枯黃、道上人也稀了、空中鳥也少了、蜜蜂宿於窠中、黃雀在外受凍？

稟父母書
（金州小孤山會王官寨啓蒙書房　趙維年）

父母親大人膝下、敬稟者、男自隨父親到學校、一路平善、校中一切均係照舊、惟生徒每班約加二三十人、教員又多位、男一切自知謹慎、恐勞一念、先此稟聞、順請福安、男某某謹上

▶肺結核病原菌發明者◀　德國考克博士

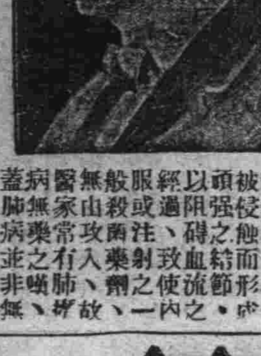

肺癆乃係一種極微細之肺癆菌、盤據於肺臟、破壞人體組織而成最可怕之肺癆症、發現肺癆菌者、德國醫聖考克博士、此項肺癆菌、有一種特殊之防禦力、抵抗一切外來藥力之攻擊、蓋肺癆菌體內有脂肪性及抗酸性蠟質之外膜、且肺癆菌侵入人體 [illegible]

肺癆病是人類的大敵！三那星是肺病的救星！

藥等、實因有之備足治愈肺病中之單純症、如第一期之肺癆病而已、終不克破壞其頑強之結節、或溶解其蠟質及脂肪性之內外膜、而使藥力直達於其根本撲滅肺癆菌、以達完全治愈第三期肺癆病之目的故耳！三那星為二十世紀最新發明之肺癆病特效藥、功能溶解肺癆菌之蠟質、使藥力直達患部而殺滅肺癆菌、雖第三期肺癆重症、亦能於短時間內克奏奇功！
▲每瓶服十天售上海大洋十元　每料上海大洋六十元
□上海仁記路美商愛世開洋行獨家經理□
奉天十一緯路七十三號　哈爾濱道外正陽四道街
各埠藥房均有出售　美商愛世開洋行

贈書
奉送三那星實驗報告書及最新肺病療養指導書・書中詳載肺病之種種療養新法・有肺病者不可不看・函索立即奉贈

肺癆病特效藥『三那星』出世
從前死於肺癆病的都是冤枉死
目前正患肺癆病的都可以不死
三那星治一二期肺癆病…藥到病除
三那星治第三期肺癆病…起死回生
解決數千年來名醫不能解決的難症
挽救數千年來名醫嘆為無藥的重症
肺癆病不難治「難在不能攻破肺癆菌之蠟質保障及抵禦力」
三那星非奇藥「奇在可以攻破肺癆菌之蠟質保障及抵禦武裝！」

東北唯一　光明美術照相館
西洋技師　電光照相
凡游瀋者　須趁機會
留一紀念　包管滿意
全國唯一照相通信機關　東北新聞影片社
候給東北新聞照片　承攝各種電影片
【瀋陽商埠十一緯路三經路口一百四十號】

牙痛藥餅　生乳藥餅
●最新發明●牙痛靈藥、主治諸般牙痛、五分鐘立刻斷根、永不再犯、空前絕後、百發百中之神奇靈藥
第一生乳神藥、主治產婦乳竅不通、乳汁不足、滴點全無、服此藥十分鐘後、乳來如湧泉、功效神速、萬應萬靈
大連德記全棧大藥房代理　各埠皆有代售
女界福音　營口總代理店　和發藥棧　興茂號　保興長

婦女靈藥　女界福
主治婦女一切諸症、強身種子、補血神效
詳細說明函索即寄▲各埠皆有出售
招募各地代理店函商即覆
大連德記全棧大藥房總發行

大連汽船出帆

●開往青島上海
▲大連丸　十一月十日（午前十一時）
▲奉天丸　十一月四日
▲長春丸　十一月七日
●開往天津（塘沽止）
▲天潮丸　十一月七日二時
▲濟通丸　十一月六日一時
▲天潮丸　十一月三日九時
●開往安東
▲濟通丸　十一月日五時
▲濟通丸　十一月九日五時
●開往香港
▲山東丸　十一月七日開營口
▲河南丸　十月日開大連
●開往登州府龍口
▲龍平丸　十一月四日後六
●開往名古屋
▲東崗丸　十一月十六日
▲永安丸　十一月五日
●開往營口
▲長順丸　十月日
●開往門司阪神
▲長順丸　十一月七日
●開往營口橫濱
▲昭久丸　十一月三日
▲吾妻丸　十一月十日

大連汽船株式會社　電話四一八五番
專屬貨客經理店　大連市敷島町永和公司　電話七八六八・七二七八
阪神航路專屬貨物經理店　澤山兄弟商會　電話二六五二　四六四

惠通行出帆

●開往芝罘威海仁川
▲利通號　十一月九日
●開往芝罘
▲福壽丸　十一月五日
●開往大阪宇治尾道
▲照國丸　十一月三日
●開往安東
▲連勝丸　十一月九日
●開往芝罘
▲北海號　十月日

惠通行　大連市加賀町三〇　電話　六一一七　六一一八　三二五一

阿波共同汽船大連出帆

●開往營口
▲十六共同丸　十一月八日
●開往芝罘威海青島
▲廿一共同丸　十月日
●開往芝罘威海仁川
▲卅六共同丸　十一月六日
●開往仁川鎮南浦
▲長山丸　十一月七日
●開往天津
▲長山丸　十一月一日
●開往芝罘
▲十八共同丸　十一月四日

阿波國共同汽船株式會社　大連市山縣通　大連支店

日清汽船大連出帆

●開往青島上海
▲唐山丸　十一月四日
▲華山丸　十一月十三日
（午前九時出帆）

日清汽船代理店　大阪商船株式會社大連支店

近海郵船出帆

●開往長崎大阪神戶橫濱
▲淡路丸　十一月十五日
●開往橫濱
▲玄武丸　十一月八日
▲相模丸　十一月三日
●開往天津牛莊
▲玄武丸　十一月一日
▲淡路丸　十一月八日
▲勝浦丸　十一月十六日
●開往基隆高雄
▲第二蓬老丸　十一月二日

政記輪船出帆

●開往芝罘
▲永利號　十一月三日
●開往安東
▲有利號　十一月四日
●開往港香廣東
▲英利號　十一月四日
●開往青島汕頭香港廣東
▲茂利號　十一月七日
●開往汕頭香港廣東
▲豐利號　十一月五日

政記輪船股份有限公司　電話　四一四一

大阪商船出帆

●開往天津
▲河南丸　十一月五日
▲武昌丸　十一月十一日
▲貴州丸　十一月十八日
●開往橫濱
▲武昌丸　十一月十六日
（寄港宇品名）
▲河南丸　十二月九日
▲貴州丸　十一月廿三日
●開往門司神戶大阪
（午前十時）
▲貝加爾丸　十一月三日
▲哈爾濱丸　十一月六日
▲香港丸　十一月十三日
▲烏拉爾丸　十一月十日
●開往上海福州基隆高雄
▲福建丸　十一月廿五日
▲盛京丸　十一月三日
●開往歐洲（概不乘客）
▲長沙丸　十一月十日
（掛上海香港新嘉坡）
▲倫敦丸　十一月一日
●開往紐育（神戶四日市橫濱經由）
▲幾內丸　九月日
●開往北米又德爾他

大阪商船會社大連支店　電話四一三一番

●乘船切符發賣所
日本國際觀光局
大連伊勢町案內所（電話五五五四）（電話七〇三四）
同沙河口出張所　電九五六
哈爾濱案內所　電四七八八
營口案內所　電三七六八
撫順案內所　電二五四八
奉天案內所　電一九一四
長春案內所　電三九三四
●乘船切符取次所
滿洲旅館協會　大連市速浪町（電三六八一）
●專屬荷取扱所
大連山縣通　國際運輸株式會社大連支店　電話三一五一番
●歸荷扱所　電四八〇二
本社左記之商號辦理內地各港連絡收發物貨並發行貨物引換證
奉天營口公主嶺鐵嶺開原四平街長春吉林哈爾濱其他

日本郵船出帆

●開往歐洲
▲豐岡丸　十一月六日
▲敦賀丸　十一月十五日

瀋陽

通知軍警各要人 參與邊防會議
定於五日在北平開會 討論軍警分配等要項

自變動以後省垣及各處軍警機關要人多已移往北平茲據交通方面傳來消息謂東北當局對於邊防一事仍甚注意刻已定於五日在北平開邊防會議討論分配軍警慎重防衞等重要事件聞已通知各軍政要人屆時蒞平與會以便研討一切邊防要項云(捷)

財廳內部改組 實廳亦裁員
均因經費困難

財政廳々長翁恩裕以廳內各科共爲五科派有人員各有專責茲因款項無着不得不酌量改革以節經費遂將印花處改歸統稅科第四科劃歸第二科內改爲第五股科長改爲股長云(立)

實業廳々長高毓衡以該廳人員原有定額茲以經濟困難無以遷辦又兼各科人員半多濫竽茲爲節省經費起見遂稟准維持委員會實行減政將廳內各科辦公人員裁撤三十餘名云(立)

尹永楨兼任 自衞警局長
劉副局長暫代 慎重邊門防務

自衞警察局長馮[illegible]異辭職遺缺由齊恩銘繼任等情已誌前報茲聞該局局長一席並非齊恩銘係由市政公所警務處長尹永楨氏兼任副局長仍爲劉兆祥但在尹局長未到局之先局長職務則由劉副局長代理執行云(捷)

省城原編僅二百名副增爲四百名日昨三谷憲兵隊長在各界聯合會當衆表決以警察有增加之必要決定編足四千名分爲三期第一期一千名二期二千名三期編滿四千名以資分配保安地面云(公)

奉天自衞警察局長潤于敏解職後委山市政公所警務處長尹永楨兼任副局長仍爲劉兆祥云(江)

奉天自衞警察員近查邊門爲省城出入要街爲慎重防務計通飭各分局遵行(一)邊門分所逃警不足人數者急須添補(二)夜間須有補助守望二人(三)注意盤查行人(四)在邊門外添設卡警等項事云(江)

奉天自衞警察員爲注重省垣治安計恐有不法之徒潛匿本城各商派店遺憲地方殊非淺鮮特于日昨通飭各分局轉告所長警士對於界內旅店嚴加調查如有行跡可疑之人即帶行罰辦云(公)

更動稅捐局長聲中 遼陽拒絕新任
財政實業兩廳發出公文 遼西各縣及榆關均退回

近日以來由地方維持會商之日當局已將省中各機關次第成立財政廳長翁恩裕已接任十餘日以各屬稅捐局長有更動之必要第一次派出某爲遼陽稅捐局長詎前往赴任該縣地方自治會以本縣稅局長已舉定有人暫維現狀俟大局完全平定再正式易人昨又委派杜光堯爲本溪稅捐局聞亦前往接事云(公)

財政實業兩廳恢復原狀開始公務已有多日乃兩廳々長前以各縣稅款數月未解曾文行各縣局將未解之稅款趕速解繳不意遼河以西以及山海關縣屬歸錦縣省政府節制所有款項概行解繳錦縣省城不得催收故將文件均行退還云

瀋海路費改現洋

瀋海鐵路維持會會長丁鑑修以遼寧鐵路均係現洋惟瀋海路費以奉票爲本位未免紛歧茲爲劃一計通令各屬知爲由十一月一日起該路客貨車輛一律改爲現洋或現洋票亦可以期各路統一而人員薪金嗣後概發現洋云(立)

局訊辦云(江)

委任硝磺局長 孫祖澤接充

財政廳長翁恩裕蒞任後對於各項要務極力進行茲以全省硝磺總局局長一席職關重要未便久懸昨特發表委任孫祖澤省前往接充孫局長奉委後現已到局接任視事並分函各機關知照云(捷)

市政所管捐稅 均實行征收
車戶領取牌照

自變動之後省城各項機關首先恢復者則爲市政公所趙欣伯接任市長對於市面地方上應辦各政無不次第照章進行惟因辦理各政需款故將由所經征之各捐仍按向章實行催收除屠宰稅電燈費清潔衛生等捐均已照收外茲又示諭汽車馬車人力車各車戶亦均一律照章赴所繳納車捐領取牌照倘故爲拖延偸漏查出定行罰辦云(公)

不承認非民意 發動之政權
政府研究會推執行委員

十月二十八日招集從赴北陵各法團代表開聯席會議東北各法團到者二百六十七名公推舉參事七十名由參事內票選執行委員十五名茲將全體議決事宜五項特此記載報告
一、聯席會議協議熟商決議不允認非眞正民意之發動東北府成立全體贊成
二、不容認前張學良民政權下爲遼寧省官吏者不經本會銓衡而當爲官吏全體贊成
三、擇選公舉實行委員十五名着手眞正民意東北政府之成立全體贊成
四、議決二十九日在四民維持會開大會全體贊成
五、本日東北四省純立民意獨立政府建設研究會成立凡會議事宜以前三名委員署名蓋章爲有效全體贊成

學校恢復訊
由市政所兼管

近日以來省中地方已漸歸平靖各行政機關由地方維持商之日方亦逐漸恢復惟學校自變動停課茲已月餘學業荒廢殊爲可惜茲聞市政公所起市長對於教育一事甚爲注意商之維持會擬請將小學先行開辦以免青年曠廢已經允准不日即可開課暫歸市政公所管理學費亦由該所籌撥云(公)

劉海粟考察歐西藝術 歸國後報告教育部書(續)

(一)博物館之整理與建立 歐洲各國通都大邑鄉僻城市皆有博物館之設立羅致古今藝術遺品以及名作複製此不特提高一般人民之審美觀念且以資學者及考古者之研究也關於徵集管理已成專門學科故凡陳設編目登補儲藏皆本精確方法而從事因此秩然有序蔚爲壯觀吾國各地有古物保存所然皆因循苟且無報告無統計其全根據科學方法也奏且名古物陳列所時有古物被竊之傳聞尤騰笑於中外故以現有博物院古物保存所運用科學方法而加以整理實爲目前急要之圖進而擇交通便利人口繁殖之大都市如南京上海各地建造大規模之博物館或就原有之保存所擴充或限制經營以期適合現代之規模所有儲藏宜以珍品眞蹟爲原則但名作不能移動而可以複製者如歷朝造像幕閣浮雕等有關美術史者宜聘專家爲之複製分致各地博物館庶幾各地學者皆得研究之便利不致求一物而須南北奔波也

(二)民國美術院之設立 歐洲各國皆有國立美術院之設置法國之外德國普魯士邦名爲英國設皇家美術院比利時有皇家學院之美術院即日本亦有之帝國美術院是也還其著名學者名藝術家爲委員籌劃藝術教育及藝術社會設施之方針備國家關於藝術上咨詢研究美術學校音樂學校博物館所有之提議主持國家定期美術展覽會以及美術獎勵與遴事項各國雖制度不同而用意則一也以吾國歷史根基深厚待舉事業衆多國立美術院之設置實不能任其缺如蓋處今日之時代凡藝術上之興舉不能隨一人一家之興趣爲轉移必求合於全社會整個之意向凡有創設必須有整個之計劃庶可收事半功倍之效今人動曰經濟不充實則苟有中心機關羅致人才而爲之計劃主持實事求是自邇而遐雖少許之經濟可亦成多量之事業也若因噎而廢食則中國文化之落後永無日以自振也以海粟之愚以爲藝術設施主腦國家美術院亦爲吾國目前急務之一

(三)美術學校制之改善 吾國美術學校近定三年爲肄業期限與工商實業之職業性質學校相似但查歐洲各國之美術學校其目標在養成高級藝術專家實一定年限其研究歷程與大學相似以海粟之經驗而論覺美術學校性質上與其他職業性質之學校大有區別故三年之年限實太短促嘗書習簿記年限可不論議於人諸學文學哲學者律以學普通乎吾國目前在過渡時代雖不必事事求全然關於高深學藝與普通技術分際不可不加明辨近美術學校方面無論造就師資造就專家皆不能與普通職業性之技術相提並論即爲應社會急需起見例如關於音樂圖書手工之師資企其速成略視爲同於職業性技術外而高深學藝須別爲一事不可與混以海粟之愚以爲美術學校肄業年限至少五年其附屬造就師資之科系或可稍縮此較諸歐洲各國已屬遷就若欲學者之免有淺嘗則學制之改善實亦不可延緩之舉也

(四)物質建設上藝術化之必要 吾國數年各地建設事業日新月異而都市之日趨現代化尤爲一顯著之事實海粟旅歐期間歷大小城市徘徊觀瞻之下莫不想及一地有一地之特長此特長之顯示於人目者皆繫於建設上之藝術化也建設上之藝術化並非至難之業要在設計者留心時代之趣味地位之形勢布置公私建築物作有機之統繫避免一切不合理不規律形式而處處以可人悅目爲準則則不求美自而美吾國歷來都市建設由中外人主持或抄襲陳章故有不中不西非驢非馬誚今當建設演進之際自宜注意藝術化原則使居民咸快觀瞻適宜爲東方模範之區從諒事建設之當局所樂聞海粟行裝甫卸頭緒紛繁右舉大端乃一時記憶所得走筆先陳聊作發凡至詳細報告以及研究心得請俯假時日續行整理願政府國人共垂鑒焉(完)

海城

地維會週六例會 議決要案七項
發行流通券徵收田賦 中日查匪情互相通報

本城地方治安維持委員會於本日星期六招開例會斯日開會地點仍在外交辦事處到孫文敷陳德恕劉清易辛德潤王殿印威鴻藻魏福綸韓瑞昌劉冠英趙豐年趙立英韓連昌崔文鐙許秀忱張其國王紀臣劉繼堂楊鄰靑諸議方面有小林克藤田善松等二十餘名會議各項政治其中以商會提出之金融維持會最關重要此案若通過則地方之錢法立見活動微聞係由商會擔保出流通券若干萬元待時局和平後再將此項證券如數收回云至其他提案待議過後再行續報

本縣地方政治維持委員會昨日開會一則已具前訊茲將是日會議事項擬誌於次一商會提議流通券當場通過二地維會徵收錢糧賦課亦無異議惟上記之兩案應由委員中舉出一名向遼瀋鐵開各縣實地調查其辦法三城內高小附小各校應即日復課以免荒時失學惟同澤及縣立男女中校目下碍難恢復四爲減節經費起見縣督學及查學委員與村政視察員一律停止發薪待財政充裕時或有恢復之可能再發五公安局前欠醫院之藥費警士陣亡之卹金應由地方正式開支六地方若向官銀號支取官款時須提前報告諸議七對於地方治安倘無障碍惟胡匪一項爲害最烈中日兩方各遣便衣秘察六名探訪胡匪消息互相報告以資防禦上記各案已完全通過云

購電契約成立 由滿鐵供給
以十年爲期

城北關民營之電氣公司經日人小林藤田中山等之介紹購買鞍山驛滿鐵發電所之電氣由該處直接放送電流一則曾誌前報茲聞此項契約書業經草定以十年爲期價惟特別從廉較原來之光總能增加一倍至於日間各工場用電如油房粮房燒鍋等可以查量供給而公司對於用戶之燈價一律照舊倘金票再落何擬減收電費云

崔局長率隊抵牛後 即會商剿匪策
由城出發時紳耆多歡送 耳聽好消息眼望捷旌

本縣崔局長自牛庄遄歸後已將餉彈籌集充裕本擬即時出發後因某項政事未能如期解決以致遲延至今現下西鄙之匪禍有增無減若再遲々不發將有滋蔓難圖之虞故崔氏於卅一日午後三時自統騎兵一隊奮然而去以討河西千百成群之積匪紳耆等俱歡欣相送大有耳聽好消息眼望捷旌之情景云

本縣公安局長崔重三因西四區之胡匪異常猖獗特於上月卅一號策騎出發一則曾記前報茲崔氏於一日早由牛庄城掛來電話云現下已抵牛庄城在此即時招集分局長及公安中分隊長等開緊急會議以便分頭痛剿股匪云

招集村農長 討論新政務
一二日已經開會

本城委員長孫文敷近因地方維持會成立以來已開三次例會所有重要政治業經大會次第議決惟各丁村公所之首要於事變而還輒未晉城與會孫委員長爲謀政治之發展起見特通令各村長農長等準於十一月一二日在城內開催治安維持會俾村長等如期履會討議今後區村間之應新行政治云

卍會購安院基 舉行紀念式
古曆十月一日

世界紅卍字會海城分會自客歲十月間正式成立迄今恰值一週年惟院會基址係暫租山東會館者茲該院會長李光耀李經石李皈仁劉悟眞崔郁性等以院基未能固定則道慈事業終難發展因此奔走呼號到處募款而各修方尤能力顧大體各有相當之捐助募得慈款基金萬餘元已於月之念一日購妥東門裏般姓家寬濶院落一所計半新瓦舍二十餘間現在已覓瓦工從事修繕定於古歷十月初一日在新購之房舉行一週年紀念典禮想屆時必有一番盛況也

松樹

胡匪僅兩人 刼車廿餘輛
村民追擊始逃

時局安定商業恢復邇日本埠花生粮車擁擠不開時下午五時許西方火車旋里一行二十餘輛走至莊口季屯羊管鼻路上突出二匪當頭威嚇爲首車夫初則强項何行前走匪賊手特小槍連嚮一晌車夫胳膊中彈本出疾軍搜得小洋二百餘元比時近村農人姜某聞餉持槍趕往擊剿始逃云

營口

萬會施粥第一日 兩場達千餘人
辦法甚完善食者皆感德 領粥人數自必逐漸增多

本埠紅卍東西街兩粥廠已於本月一日早八鐘開始施粥辦法良善食者稱德茲據調查西街粥廠食數到有六百餘人東廠亦到四百左右聞該兩處粥廠開始食數較少自必逐漸增多

長春

當局警戒嚴重中 搶案迭次發生
兩班長奮勇殺賊得賞 市內幾成胡匪世界矣

長春市公安局長孫仁軒氏蒞任伊始首重地方勤求治理無如胡匪迭次出沒市內一夕數驚幾成胡匪世界警力單薄又當事變後之無怪其然也今將連日以來發生搶劫案件分晰揭載以饗閱者

櫃夥送款途中被搶

本埠城內北門裏滙源長錢莊於十月三十日下午七時許派遣櫃夥周奇逢模德純二人赴金融市場提取官帖三十七萬四千吊當返本櫃時行經北大街永衡官臣錢號對過成發號門前突由空房內闖出胡匪二名分持手搶將二人所帶之款三十七萬吊搶去赴工商汽車行院內值崗警察得報立即報告上峰公安局由原督察長率同保安步騎各隊暨第三分局官警全體施行包圍一時間斷絕交通搜索徹夜卒未緝獲聞偵緝隊員正在進行破案中云

胡匪結夥强搶小店

長春市東三馬路東頭東升太小店於本月一日上午二時許突去步匪三名一持步槍一持手槍一持刺刀闖入門內詭稱搜查散殘兵當場將店內旅客並櫃存之現大洋三十餘元官帖七千餘吊並衣服十數件一併搶去三匪得贓分向東北方逸去迨各處警隊聞訊趕到早已無蹤云

租界連日發生搶案

長春頭道溝日本警察署於連日以來亦發生搶劫案件數起聞係黃某等數家損失雖不甚大但恒於白晝發現殊屬影響社會治安不淺日警署長武波善治連日以來曾經躬親梭巡市街所屬中日警察亦大出動晝夜不息云並聞市內之警戒近日以來增加武裝警察甚多頗有森嚴狀態云云

市內舉行清查戶口

長春市公安局近鑒於搶案迭次發生影響地方甚重若不嚴加警戒居民將人人自危連日來特由新任原督查長率同各級警官舉行戶口清查隊以維地方而安閭閻云云

紅萬字分會 施粥鍋成立

世界紅卍字會長春分會董戴樹忱諸氏刻以嚴冬密邇貧民生計維艱更兼時局影響百業停頓一般無衣無食者困苦萬分公同議決提前成立施粥鍋藉資普救窮黎業定於十一月一日起至明春三月一日止實行按地設鍋開始捨飯更聞市內二區界粥鍋設在西五馬路云

秋季檢察馬車 組合將實現

長春市公安局刻爲檢察所屬馬車清潔起見特於本月一日由原督查長于科長張督查員劉科員吳主任原隊長穆督操等暨各分局長員齊滋西四馬路消防隊操場施行檢閱凡不潔之馬車均有告誡取締並聞擬連續檢查五日以利交通又爲整頓交通起見將由孫公安局長命令組織馬車組合會不日即可實現云

二宮大隊長 五日蒞長訊
官民預備歡迎

長春日本憲兵分隊頃據關東憲兵大隊部訊憲兵關東大隊長陸軍少將二宮健市氏今番爲巡視在滿憲兵成績並慰勞日側軍隊起見訂於由關東本部出發巡視吉瀋各地決訂於本月五日午後五點十分抵長六日施行檢閱並慰勞在長二師三旅重砲航空六隊步四二九等聯隊一面檢閱長春憲兵分隊我國地方官吏及公民代表並日側軍民代表均預備歡迎二宮隊長更預定於七日赴吉垣八日返回瀋陽云云

小學均授課 省師難開學
因經費無着落

自中日發生事故所有各校學生紛紛散歸近來地面安寧如常茲查公學省立職業以及學校多爲家長者易覓任其子弟曠課爲縣街各中小男女學校現在均照常授課惟街內之省立第二師範學校既屬省立與地方不生關係故校內之經費無着而學生多觀望不前所以一時難以開課云

鐵嶺

選定局長與部長 副委員長易人
自治會分發各部關防 王局長視事勉勵屬員

自治委員長產出後乃於日昨覆選局長部長茲經票決內定局長部長如左 局長王者貴　總務部長楊立堂　行政部長未定　教育部長未定　財政部長曾善廷　司法部長趙署○　警察部長張祖蔭　實業部長林樹枝　監察部長未定

自治局所轄各部早經成立惟鈐記迄未刊發茲於日昨由自治局將關防刊發完竣分發各部啓用云

自治會副會長王者貴氏因有他就茲經大會議決公推商會長常郁棟爲副委員長以專責成云

自治局長王者貴氏自奉委後當於十月三十一日到局視事同時啓用關防並招集全體職員訓話略謂自帑事變以來地方政權無人主持徹人爲維持桑梓保護地面起見經二十萬民衆推爲局長自知才力綿薄尤不容稍事推却故勉爲其難局可勝任祇以鄉邦治安攸關暫充局長各科員書應即共體時艱實本力奉公厚望有厚爲

安東

李濟澤仍回任 團部軍需官
公安收支有人

安埠公安局長姜孝風蒞任以收支一職特調鳳城永團部軍需官李濟澤襄理曾情已誌前報茲聞該局前任收支陳圭任前代張局長任內辦交代已辭職既而姜局長微以收支藉重熟手乃任以陳君收支重寄其李濟澤則仍回團部原職矣

馬路工竣請驗收

安埠廣濟馬路前於春間招商長興號包修原定合同爲本月底竣工交驗現已屆期該工程人日前請由縣府兼市政派員驗收以便交通矣

吉林

經理講習所 學員歸原差

吉林省城三道碼頭經理講習所王作賓所長現以該所因時局關係不得已遂即請准上峰暫時停課所內各處學員計共百餘名未便長此滯留省垣而應送回各該原送機關照常供職候時局有定時再行召集開學員以該所已於日前將各處學員分別函送原來機關供職[illegible]云

日軍之施療 週六仍行捨藥

月之二十三日商會門首曾貼日軍施藥佈告日昨星期二由午後一點鐘開診三點鐘止約捨藥一百七十餘戶歡欣回歸待星期六必然仍行施捨矣

公安局近事

△會議冬防　吉林省會公安局長現當時屆冬令循例應辦冬防事宜以保省城公安未便延悞該局長遂於日昨上午十點召集各分局隊長各科科長開會討論冬防進行事宜至午後一點始行散會云

△檢查行人　吉林省會公安局穀善一局長現查當此時局不靖之際誠恐不肖匪類趁機潛入擾亂省會治安該局職司公安未便稍忽亟應注意免生不測除飭所屬嚴行查禁煙賭外並於昨日通令各分局隊自夜間六點起對諸城關往來行人視其形迹可疑者嚴行檢查愼勿稍忽以保省垣人民之生命財產云

△嚴禁煙賭　吉林省會公安局穀昌局長現以時局關係對諸省垣公安極關重要應即設法維持職責攸關義不容辭但查煙賭爲盜賊之源欲清匪患非先由禁止煙賭入手則不足以收功效穀局長深鑒及此除已將省垣著名賭棍尹某綽號二虎及張子風等數人拘捕看押以免號招聚賭外即日又飭各分局隊一體嚴行查禁煙賭勿稍疏忽以保治安而免發生意外各分局當即遵照辦理云

△招標展期　吉林省會公安局穀昌局長現查該局前曾佈告定於十月二十六日投標招包各屠宰場毛血腸不料屆期投標商號與法定數不合未便開標該局遂又佈告展期至十一月二日在該局依法投標仍是招包此項毛血腸○仰各承包商號愼勿再觀望致坐失良機可也

△懸賞緝盜　吉林省會公安局穀局長現查日前西關五區王門房西胡同門牌二號王殿臣家被縣匪三人搶去衣服首飾等物事後盜匪遠逃無踪除已飭屬嚴行緝捕外局長以事關省垣公安未便任彼直遙法外遂於日昨佈告懸賞緝捕此案盜匪不論何人如能捕獲盜匪一人及贓證者賞給大洋一百元至全案人犯及證並獲者即賞予大洋三百元本局長言出法隨決不食言想有此重賞之下必有勇夫據是則此搶案不難指日可破矣云云

本社啓事

各分社若以現大洋以外鈔錢匯交本社時按左開行市
▲今日之行市
大洋兌金票　一五〇、二〇
大洋兌鈔票　一〇二、七五
大洋兌小洋　一一四、八〇
經理部啓

聲明匯票作廢

安東天來號於國曆十月十七號會找天和興安東分庄立安字五千九百七十六號該庄口分庄照付匯票一只計現大洋二千一百元此項因有意外當與天和興商妥除與該號口分庄通電止付外該匯票此後無論落於中外人手概作廢紙特此聲明
安東　天和興　天來號　同具

本社電話

編輯部長七五一三
經理部四〇三四番
社長室二一八一四

海狗鞭健腎丸
婦女暗病不常癒 一服姑嫂丸
無論始青青年男子腎虧虛弱服一禮拜立奏奇效　天壽堂藥行
海狗鞭健腎丸每盒現洋一元　姑嫂丸每盒現洋一元五角

德國怡克寧 淋濁敵藥片
德國確切服藥一日痛止三日清濁七日斷根購者必須認明怡克寧淋濁敵藥片以杜假冒每盒大洋一元五角
凡五淋白濁性久淋濁或婦女白帶能保永不復發根

一星期 拔毛藥
男子兩腮胡鬚女人腋毛鬢髮低下胸手毛等三分鐘化淨百發百中每盒大洋一元 △函購均加郵力二角
函內付款須用掛號信否則失落不負責任
大東製藥公司
經售處 奉天鐘樓南中西大藥房 哈爾濱泰來仁 長春頭道溝泰來鴻 大連西崗九一番地德記西藥房 華北順日站義和謙 天津朝鮮小總經理站

粵東 廣芝館緊要啓事 (注意)嚴防假冒
敝館所製各項丸散膏丹東北諸埠向歸萬興錢永和慶兩家代理專銷歷有年所貨眞價實久蒙同胞歡迎查近有無恥之徒由粵私造假藥運營銷售欺世誤人不法已極若不澈底查究不但危及敝館營業且於光顧諸君貽害尤深除已稟官懲治外故特登報聲明仰各界認明本館招牌及裝璜外所粘萬興錢永和慶經售方帖庶不致誤是所至盼

清血掃毒婦女新藥
清血敗毒露
專治花柳諸毒五淋白濁一二三期梅毒皮膚癬疥瘰癧壅疽小兒胎毒及一切遺毒惡瘡服之百發百中萬應萬靈如患諸症者請服用方知言之不謬也
聖母靈膏
主治婦女經血不調子宮諸病久不生育一切痨症無不應試屢驗誠乃當今婦女界之救星保護孕生之良劑
總發行所撫順日站 義和謙大藥店 日長電話二七二八番
歡迎招募各商埠代理店如願代理者通信商議均可
代理簡章函索即郵

贈送 鹿胎丸
冷香鹿胎丸乃[illegible]
贈送辦法 [illegible]
遼寧大連西崗街九一番地 總經理 德記西棧老藥舖 電話八七八八番
遼寧鼓樓西路南 金城大藥房

哈爾濱

華南災胞延頸待救 仍應積極募捐
通知各分會照舊進行 并演電影喚起慈善心

中國慈善會聯合總會自華南水災噩耗傳來即積極籌辦急賑會原與各支分會共同協力辦理近來各處多有將賑務停頓者實於辦理善舉大有窒礙當茲國家多事之秋所有華南數千萬刼後餘生端賴各慈善機關辦理賑濟方不至盡受凍餒之苦況近來天氣已屆嚴寒該會正在籌辦冬賑事宜値此時期凡支分會事宜竭盡心力積極勸募以期早收救濟之效而活災胞生命是爲切要惟希仍按前發各項文件章程辦理不勝企盼又該會於卅一日演水災電影通函各界前往參觀文云

敬啓者敝會現以救濟災民起見前會拍照運送難民電影長片二千餘尺以資喚起諸大善士惻隱之心茲將影片製造完備擬先在敝會演映定於本月三十一日即星期六日午十二鐘起至午後二鐘止即在敝會開映屆期務請台駕在所定鐘點內蒞臨過時不候以觀難民實況或携同寶眷貴友幷臨尤爲歡迎之至

項聞

△瀋陽郵包恢復

（吉林）省垣河南街一等郵局前以時局關係以致瀋陽一帶之郵務包裹一概停止以免損失該局現查大局業告平穩所有瀋陽各處之郵件早已完全通行對諸瀋陽各處之包裹亦應恢復照章郵寄以利郵務該局遂自日前通告瀋陽包裹照常郵寄云

△吉海進欵概況

（吉林）吉海鐵路管理局前因時局關係聯運停止營業進欵驟形銳減以致當時每日進欵只六七百元而已現以大局平定瀋海照常通車該路營業進

△粮業公會開會

（吉林）省城粮業公會王主席日昨召集同業各在會粮商開會討論該會應與應革諸會務以利進行至午後四點始行散會云

△落花生登市矣

（松樹）松地廣產落花生每歲必有外幫來採買今年因時局關係客幫久不敢前追邇日各埠安堵如故威海廣東客接踵而來市商派員四出赴鄉大買而特買近日市街花生車擁擠如塞隻身難穿之概

△敎界納妾煩言

（營口）本埠教育局某甲在此時局不靖地方多故際忽於昨日納某姓女爲妾在平康里春發祥飯莊大張喜宴前往道賀者大有人在而某甲負教育重責不知勵精圖治竟在溫柔鄉中着想放棄職責誠不知某甲心肝何在云

△錢商停止營業

（營口）本埠錢法之壞確由小錢商從中作祟搗把盛動致市面不穩其弊惟由來已久然亦營埠一大隱患聞有福和錢莊聚積金等三家確有攪亂錢法之顯然明證業經商會責令該三家即日停止營業以維錢法而除害群之馬云

△請傳母女追欵

（農安）住民王忠與張永順前因婚姻糾葛涉訴一案已經吉林高等法院更審判決解除婚約判令張返還財禮現洋二百卅三元五毛旋經本邑司法公署執行押追除二次交洋一百六十元其餘尚虧七十三元五毛因須不交王爲飢寒所迫不能久待故以執行日久延不交欵等情呈請傳張妻女到案責令償還以免拖累並訴明張係妻女當家現在不但聘女有錢即其平素積蓄若償還此欵亦不過大樹去一葉一倉減一粟耳今其妻女背財不交廿令其夫被押確有故也查張妻素行不貞恒有外遇近雖年老色衰幸其女長成能繼母志憎張在家得日平日無事並非恒支令外出今値此機會母女私非縱幸即其終才被竊亦不可惜王與張鄰處多年知之最詳若獨押張不傳其母女到案訊追恐王之欵無日能得云云

△電燈加倍光明

（農安）明星電燈公司以前各租戶多有納小費而燃大泡以致電燈光該公司受無形損失賠累難支敷衍至今三月不復支持即以修理機器爲詞宣言停光四個月屆期又因別故挨延至今茲有某要人慨允援助盡除前弊營業日新始定于十月念日放光未久復因障礙又開茲幸諸皆修理就序至念七日晚普通放光其燈光較前倍亮惟燈價改收現洋恐惜費者不免退租云云

△滿城盡成銀妝

（黑龍江）邇來天氣轉寒每日晨間已見初冰於月廿五日起陰雲密佈即時細雪紛々忽大忽小連降兩晝夜於廿七日晨方始晴霽開門一望滿城已成銀裝世界平地雪深尺餘幸刻下雖屆霜降地尚未封故所降之雪隨降隨化云

△繭車絡繹不絕

（鳳城）查東邊產出山繭最爲大宗經詢本年四鄉多不豐收僅望六分左右前已載明近來均已下山連日運繭之車陸續不絕大約繭雖歉收而價平穩易於消售能價兩元譜所以繭商雲集云

△結冰後又融化

（鳳城）邑境自入秋以來天氣溫和各種蔬菜頗見生長惟於月之二十八日天陰未雨朔風凜冽大有冷在三九之勢次晨見池沼溝渠之水結冰半寸許迨午後始融化矣

△鮮人販酒充公

（安東）日前二十八日午後七時許江橋海關分所巡江船查獲鮮人三四名密輸日本酒十四桶當經押送海關沒收充公計鮮人損失約在六百三十餘元之金票云

中國慈善會聯合總會收到旅順華商公議會代募華南賑捐徵信錄勘誤表

勘誤	更正
西洪成洋三元	西順成洋卅元
永聚盛一元	二元
順和永十二元	二十元
馬占奎五角	五元
萬聚興三元	五元
與世恩二元	一元
天合順三元	二元
中興彩一元	二元
姜啓鵬一元	二元
李青峰三元	二元
同源盛	永源盛
叢起傑	叢超傑
永祥順	永順祥
福香圖	福香園
郭長春	郭長順
永順接	永順號
劉先同	劉先周
宋香春	宋居春
于朝春	于輔春
于並芳	于世芳
韓村田	韓樹田
于日之	于日三
于世榮	于世崇
永郭長	郭長永
周家慶	周家振
陶富侃	陶書侃
馬中陳	馬中陽
邵本偵	邵本福
徐秉系	徐秉樂
湯鋼	湯乃鋼
梁奎斗	梁奎斗
劉振江	劉振海
閻明山	周明山
藍鳳玉	藍鳳圭
張貴	張彥貴
郭士諧	郭士講
趙忠貞	趙光貞
趙光積	趙光福
楊守正	陳守正
李如福	李長福
照永園	昭樂園
張種喜	張建喜
元盛永	文盛永

工人教育實施方案
天津市政府公布施行

（天津）二十六日市政府公布工人教育實施方案原文如左此外並公布推行注意符號方案

天津市工人教育實施方案

（一）總綱

第一條 本方案依據工商部工人教育計劃綱要規畫之第二條工人教育以左列各種方法施行之 一、學校 甲、工人補習學校 乙、工人子女學校 丙、童工學校 二、識字處 三、書報閱覽處 四、通俗講演 第三條工人教育由各工廠公司商店及報館舉辦之（以下簡稱設教育）第四條凡工人不滿四十人之工廠公司商店及報館得由兩家以上聯合實施工人教育第五條二人教育應不分別一律同時受教但工人補習學校得因年齡關係分設男女班第六條凡入學之工人及童工其每日工作時間在八小時以上者設教者得斟酌情形減短其工作時間以便就學第七條應就學之工人童工及工人子女由設教者就學生年齡開列名單分期追令入學並嚴禁其曠課第八條工人教育應受本市社會局教育局之監督與指導第九條工人學校工人子女小學校及童工學校因校址及設備關係得設在一處識字處及書報閱覽處則設於工人宿舍或其他集會處所第十條工人子女小學校舍及設備等一時不能實現時應分別緩急先期舉辦其他教育第十一條辦理各項教育之校長職員或管理員應由設教者呈請本市社會局教育局分別令委第十二條舉辦工人補習教育所需經費應由設教者完全擔負至聯合舉辦者其經費由各方按照受教者人數之比列分擔

（二）工人補習學校

第十三條凡年滿十六歲以上之男女失學工人均入工人補習學校第十四條工人補習學校應分設一二三三期修業期間各暫定一年得斟酌情形分期舉辦第十五條工人補習學校授課時間得在早間或晚間每日授課必須滿足一百二十分鐘分爲三節每節四十分鐘所有放假日期概行停課第十六條工人補習學校之教授科目如左 一、第一期三民主義平民千字課平民讀本附注音符號算術簡單四則珠算及日用簿記簡單四則常識勞動問題課外討論工人讀物課外自學 三、第二期三民主義國民讀本算術珠算簿記常識繪圖機械工藝勞動問題工人讀物課外自學 三、第三期三民主義國民讀本數學常識繪圖機械工藝工會組織法工廠法合作社組織法勞工問題工人讀物課外自學以上科目及科目鐘點得由設教者酌量情形增減辦理之如男女不同班則女班得添縫紉編物等任意科目第十七條工人補習學校除本方案規定外其他一切進行應按照中央及市教育局民衆補習學校各項法規辦理之

（三）工人子女小學校

第十八條工人子女小學校專爲工人子女享受義務教育而設第十九條工人子女小學校應遵照中央及市教育局私立小學校一切法規辦理之

（四）童工學校

第二十條凡不滿十六歲之男女童工及學徒均應入童工學校第二十一條童工學校應分設一二三三期修業期限第一期二年第二三期各一年得斟酌情形分期設立第二十二條童工學校授課時間得在上午或下午每日授課第一期三小時分爲四節第二三期各二小時分爲三節每節須滿足四十分鐘第一期之贏餘時間作爲休息或遊戲之用第二十三條童工學校之教授科目如左（未完）

西方各國治水防患之經驗談
（水戶）

水災之爲患雖不至如火山爆發時之猛迅而其排山倒海之勢當令人聯想及於火山附近之大地震歐洲各國水災迭見若多瑙河流域之匈牙利羅美宜南斯拉夫暨西歐之荷比英法諸國對於水災善後頗多經驗足資探討茲據調查所得擇其地理人事與我中國相近似者略述一二以供國內同胞之采擇焉

一國之遭遇水災正如一人染病災已見而務救濟病已發而謀治療急則治標俱係一時權宜之計一國之可貴者爲有長治久安之根本辦法正如疾病漢聞平民衛生法所云與其多打針多開刀不如少作造成打針開刀等機會之爲中國水患劇已甚天應急施救之方想早經籌募急賑諸公次第舉辦惟自今而後如何澈底預防似須博綜各國人民合作自衛之成法更加以精密之考量始終弗懈而以人力勝天命也查各國永防水患成法不外三種步驟第一步則於沿河各地樹碑誌刻分度爲水表逐日水量高低有專員司記錄積至一載即可求從統計表求得四季十二個月之中最高最低之水量並知增減之差爲若干公尺乃用下述甲乙丙三法以謀調劑俾一年間水量最高度與最低度相差不多

（甲）草塲與森林俱能攝大地面消納水分之能力水道工程專家稱此能力曰浸潤力例如每一平方公尺之草塲在三日內即可納五十公斤之水以此類推則大草原收效之宏更可想見至若高樹與茂林則在大水發源地之高山固可預防水害而在沿河之兩岸尤足使氣散之土壤著樹根而日趨凝固英小說家哈羅哥著劍松集謂張英人開闢南洋之大功謂植劍松於洋沙之上即能使荒土變成腴壤是即河岸不能無樹之明徵蓋河水向下流每易侵及兩岸刷去多量之沙土挾之而行或使下流之河床加高或使一部分之河道變爲促狹均於水利有害河岸多樹則此害可免樹林之利爲治水必不可忘之要件也法政府自一千九百年以來一方則特撥巨欵就三十餘兆公畝之官地培養森林又一方面則布告全國勸其實愛森林並由法議院通過一新律禁止採伐（乙）平疇田野間應用排水法低地雨水過多則積滯橫溢入河渠易致水患是以印度埃及等地在古代即知用車水法謀水量之調節荷蘭人善築堤塘內之團地恒視海面爲低此塘之上風車林立雨後郊行則風車一齊轉動久晴則否其藉風力以調節水量恰符中國古語風調雨順之占

（丙）遇水量甚多時即以人力造成之湖沼收納之並備亢旱時灌漑之需此法一名水庫又名蓄水池需費奇昂今人之設蓄水池者均不在防止水患乃欲利用水力以生電作爲大工業電力之集中處但若遇戰事發生則敵軍之飛機必先圖炸破水池一彈之下不難使全境民盡化魚鱉其危害甚大也設如第一步辦法施行以後而水勢有時仍過高者則第二步辦法即爲從事防堵此則不出以下兩途（甲）從下方堵截水勢應任令當地鄉民在山水下流之處多設障礙物堵截一部分水勢（乙）從旁面擋住水勢或在河岸分築內堤與外堤水利工程家稱外堤爲不可進水之堤稱內堤曰可以進水之堤內堤居前堅要河堤係爲緩和橫決之勢故不甚高在河水甚大時或遭泛濫外堤居後堅壘堤壩完全爲防禦之用絕不容任令河水有一部分之侵越也第三步辦法則爲大量之河床廣開去路使之暢行無阻而入於海如藉淺渫機挖去河底泥使河床之淺者變爲其深或將河道之迂滯者加以疏濬如我國建設程序中之導淮治河洪澤湖即第三步辦法較著之例證也至於大水災後所當注意事自以注重公衆衛生謀保社會全部安全爲第一義是亦防患未然之道也據一九一六年西歐大水災紅十字會布告則水退之後被災之廬舍務使通通風並設法使室中得煖氣俾易乾燥免受潮濕又凡門窗板壁動用傢具均宜施行簡單而又安全之消毒法其經大水浸透之衣服以及沾染汚水之盌碟杯皿未經沸滾過不得任意取用牆上如經紙糊必須刮洗淨盡而使澈底消毒又據西方各國之經驗言在大水災以後最易傳布者似爲腸病即傷寒病因彼西方之人喜飲生水或食生物故均以注射法防腸病之蔓延者在中國生活程與西土不同而其利用科學之設備又不能如西方之完密若如刻舟求劍者之拘泥過深或反受累是凡不甚需要之事固不必盡效西人之所爲也惟有合作自衛之精神則西人之事業範圍雖視我中國人爲更廣大如我中國之治黃河昔有河道總督設堤官六十年前統一德國之華士麥以堤官出身爲宰相彰成千古美談所不同者西方各國防禦水患之機關乃爲民衆合作自衛之大聯合會法國一切制度雖盛行中央集權而政府對防禦水患之聯合會亦不過補助三分一之費用地方事業本賴地方人士奮起而籌之如我中國各地之救火會雖不能備最精利之科學機械其能表示合作自衛之精神與乎赴救時之神勇敏捷固與西方之禦水患者相近似也國人此後如能救火會之精神而擴充之以禦水患豈有不收事半功倍之明效者乎

腎病留聲機

某嘗患風濕骨痛・腰痠背痛・手足麻痺・痛楚萬狀逢人便道・人聲之爲腎病留聲機・蓋風濕骨痛之起・直接由於血液不清・間接由於腎臟不強・因腎臟爲澄清血液之所也・欲防風濕・先須強腎・欲圖強腎・請服第威德補腎丸・

各大藥房均有出售

第威德補腎丸

東三省官銀總號廣告

開設年月 前淸光緒三十一年十一月

資本 二千萬元

業務要目 各項存欵放欵滙兌及普通銀行一切營業并代理省金庫

總分號所在地 總號設在遼寧省城大北門裡

各分號所在地遼寧省城西華門、小西門、瀋陽日站、營口、安東、大連、錦縣、孫家台、公主嶺、山城子、通遼、新民、遼陽、鐵嶺、西豐、昌圖、遼源、四平街、八面城、洮南、通化、海城、蓋平、新立屯、法庫、遼中、東豐、西安、新賓、海龍、復縣、莊河、鳳城、岫岩、寬甸、本溪、撫順、鄭家店、通化、稅中、興城、西鍋、義縣、黑山、北鎮、彰武、盤山、台安、桓仁、臨江、輝南、柳河、康平、長白、開通、雙山、開原城內、田莊台、洮安、清原、吉林省城、哈濱、長春、延吉、寧安、一面坡、雙城、黑龍江省城、黑河、綏化、安達、呼蘭、上海、天津、北平、山海關、昌黎、共計分號七十八處

總號貨棧地點大西關倉庫

總分號營業 每年一二三四五九十十一十二月份每日上午十時開辦下午三時止 六七八月份每日上午九時

有無線電報掛號總號一二三五〇

電話 總號總辦辦公室中二八〇二 總務股中二八四七 總號會辦辦公室中二八〇二 經理辦公室中二七六七 營業股中二九九六 日三五九〇 出納股中二七六六 庶務組中二七八一 日三三〇八 傳達室中二八六一

橫濱正金銀行

本店 橫濱

資本金 壹億圓

積立金 壹億壹千六百貳拾萬圓

大連分行 代表電話 二一一番 六〇一五番 宿直專用電話 六一一五一番 海關稅取扱所電話 四六二七番

支店 中國 日本 歐美 滿洲 東俄

東京、名古屋、大阪、神戶、下關、長崎、青島、濟南、天津、北京、漢口、上海、香港、廣東、牛莊、奉天、開原、長春、哈爾濱、西貝加爾、各答、新嘉坡、蘭貢、孟買、巴達維亞、馬尼拉、紐約、倫敦、里昂、斯拉雅、漢堡、羅馬、舊金山、雷克斯、雅斯安、接魯、夏育遼、桑尼、列斯斯

有處理全醫院藥物之權

此海軍醫竟莫得健身妙品如

韋廉士醫生紅色補丸者

是誠具有權能之無上贊許證明此天下馳名補血健腦聖藥其配合成分之功能爲不可及也夫科學醫家發明藥品其最大目的在分配其中治療之成分適得其當俾入人體不生衝突而奏良效每有窮年探討歷年試驗方得成功者即如韋廉士醫生紅色補丸迄今已歷四十餘載屢試屢驗爲治療血虧以及由血虧而起各症之良藥其用之廣其效之靈世無其匹所以遍國中熱心贊許之函紛至沓來有如川流不息也

福州馬尾海軍醫院軍醫少監軍醫官黃君鳴岐在其院中所能取用之藥品自屬不少而獨以韋廉士紅色補丸爲其去病强身之妙品黃君書云『予因連年跋涉醫務紛繁遂致血薄氣衰神疲食減眠睡不安頭腦沉痛雖處方調補未見嚮效乃從友人之勸試服韋廉士紅色補丸一打未罄諸恙悉除血氣充盈精神飽滿現年耳順猶甚康强自是凡遇血虧力衰體弱神疲諸虛百損投以此丸無不奏效誠補血珍品也』韋廉士紅色補丸無時令之分無男女之別一樣神效遠東總發行上海江西路四五一號韋廉士藥局 各藥房均有出售

特別警告

若遇經售家以廉價影射紅丸兜售愼勿上當其丸外雖紅色中則劣質非眞貨也

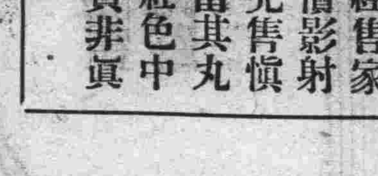

韋廉士大醫生

紅色補丸

使小兒加餐

用嬰孩自己藥片

小兒飯食懶進爲其父母者往往誘以厚味烹調之食品結果消化愈弄愈滯食愈不下矣治之之法端在調和其腸胃發展其輸納之樹能嬰孩自己藥片即是具此奇効之小兒專藥凡欲小兒加餐而得强健者其尙勿忽

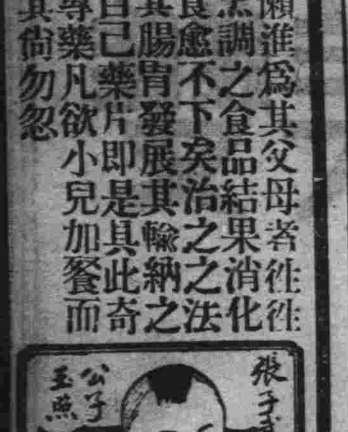

江西南昌福興潤張君子武來書云『小兒祥發飯食少進身衰體弱百法治療均難奏効後承王君介紹嬰孩自己藥片一瓶之後胃納大增體亦漸健足見此片之功眞偉大也嬰孩自己藥片各藥房均有出售或向上海江西路四五一號韋廉士藥局函購每瓶七角六瓶三元五角郵費不取

神州風土記（八）

（獻徵）

所謂財水、並不是於河水、井水之外、更有那末一種水、不過是勉强加上一個財字而已、自然這也是一種迷信、不過一般水夫、却因這迷信而得到了實惠、原來這財水就是借重他們的力量送到的

不知我們中國人、爲什麽那麽熱烈的希望發財、記得前些日子有所謂幸福之連索發現、薄紙上、充滿了發財的意味、並且互相投遞、像有介事似的、那知後來細一打聽、原來是某國大國民施的手法、要藉着這個東西、試驗試驗那國最好發財、哈哈、我們貴同胞算是上了大當了！

其實說眞了、也並不算冤枉、就拿北平送財水這件事情來看、也可以證明此話委實不假

送財水、也是舊歷正月初二日舉行的、不過比接財神、要省事得多了、僅僅需要一個專人、擔任迎接財水的責任

我想或者有人要問、爲什麽不叫接財水呢、原因是、水夫把水送到時、要大聲嚷一嚷、而所嚷的、便是送財水這三個字

據說這一年進錢的多寡、要以財水送到的早晚爲定、如果財水很早很早的就來到了、那末、就無異告訴人們說、這年一定財源茂盛、反之、那就顯然是說這年必要傷財

所以這天的早晨、一般水夫們眞是大忙、而特忙並且還有點一朝權在手、便把令來行的樣勢、對於平日待他們好一點的住戶、對於平日待他們刻薄一點的呢、總要玩個把其來遲的把戲、或者、就大晒其台！

其實他們那一挑水的代價、比起平日來、總要多到數倍的、比如按規矩說、一挑水實四個大銅子、如果到了送財水的日子、就許十個大銅子二十個大銅子的得到、或者、還要多些

這些銅子、並不是由接財水的人、直接遞到水夫的手裏、而是另有一種辦法、什麽辦法呢？就是等水夫把水倒在缸裏以後、把錢扔在空的水桶以內、然後、水夫到外邊再把錢一個一個撈了上來

於此、我們可以知道送財水並不僅僅是迷信的、於人的衛生上、似乎也有很大很大的妨碍

因爲水夫所預備的水桶、並不是許多許多的、必是給這家送完了、然後再往另一住戶裏挑、如果是在平日、或者還沒有多大關係、惟其在送財水的那一天、人們便不知不覺的吃了大虧了（未完）

發明家愛迪生軼話

（乙未生）

電氣界怪傑愛迪生、以賣報童子出身、既未受高等教育、亦未得學業於名師、惟以恆力過人、好學不倦、遂成大業、而爲世界上有數之人物、美國人且尊之曰發明之王、于本年十月十八日上午三時二十四疾終于家、舉世爲之震悼、渠生平爲學、首重實驗、觀其十二歲時開始設實驗室于家中之地窖即可知、雖亦好讀書、然所讀多屬自然科學、享年八十又四、去死之先一年春間、猶向天作禱願更活五年、以竟其未完之功、蓋彼方試驗由鼠尾草中提取橡膠之原質也、愛迪生平生多異徵、有足紀者爲述如下

渠髫齡學甚早、而在彼時成績恒居人下、

喜吸煙、且好嚼煙塊

對於自己儀貌之修飾從不注意

就各種職業而屢受斥革

絕不注意自已之私產

常作及危多人生命之化學試驗

方斥每日睡眠八小時之說

喜吸濃烈之黑雪茄而嚴禁其部屬吸紙卷煙

對於商業事務之常識極淺薄、二十八歲之年尚不知如何以支票兌現、適有人以兌現之法告彼、彼即以售賣市情紀錄機發明權之四萬金元支票兌取拾元及五元之鈔票而終夜坐守之、竟不識將此巨款存儲於銀行也

對於保護發明權之登記毫不在意、故在此種利益上之損失數目至爲巨大

不喜購置新衣、所以恒破綻不堪、猶不輕更易

晚出必衣絲質衣服、喜用一方尺大小之印度絲帕

閱報時一目三行、而報中紀述卽已了了於心中

好諧謔、所作諧謔又必以自己爲對象、例如「我褓時以爲活而不喜之、今我又回復我之牛乳生活矣」是直可笑「我一生從事兩種工作、世人亦多從事兩種工作、而其一種則爲鬪紙牌也」

彼以爲彼之發明白熱電燈之最大效能爲可以帮助世人之少睡、彼以爲過量食物及過量睡眠乃人類之兩大惡習

愛迪生之每日睡眠僅四小時已成爲世人之口實、然其友人法司東則承認愛迪生於白晝不常瞌睡也

近代南北名伶小傳（五十二）

黃月山

月山舊隸天府爲人、因體胖、人皆以黃胖呼之、都人無不知黃胖者、而月山之名、轉爲所掩、爲俞菊笙之名、不如俞毛包之外號、爲人人皆知、同一理也、演武戲、膂力湛深、技術精妙、無論長靠短打、並有勝人之處、手足之起落、揮舞之急徐、均與金鼓相應、不稍失其節奏、其唱音節清越、有燕趙悲歌遺意、而說白淋漓激昂、亦能曲盡情事、武生以武工爲尙、並兼唱白之長、實不多見、如鳳凰山、獨木關、百涼樓、溪皇莊、翻蜂山、銅網陣、臥虎溝、勅巴杰、殷家堡、洛馬湖、洗浮山、翠屏山、獅子樓、拿謝虎、大名府、反五關等戲、皆稱傑作、即長坂坡、惡虎村、挑滑、連環套等、亦自成家數、攖以俞潤仙、則取逕不同、各臻其妙、未可有所軒輊、故近世論武生者、並稱俞楊二派也、不過俞派、旣出一靑出於藍之楊小樓、復有足可繼傳之尙和玉、小菊笙、俞振庭、周瑞安、而黃派成名者、雖亦有馬德成、瑞德寶、李玉奎、李吉瑞、然藝僅升堂、並未入室、今者俞派則日見興奮、黃派將成爲絕響

亦由之老生中謂汪孫三派、今只有譚調一門也、即以長坂坡一劇而論、俞黃兩派、則迥乎不同、俞派劉備出場時、張飛不上、而無嘆五更、黃派則張飛與劉備同上、並有一段嘆五更、且後來亦不一致、最顯眼、處則爲趙雲懷揣阿斗一事、俞派僅做出懷揣情形、而不眞揣、黃派則明明揣入懷中、以裙子緊上、至惡虎村、兩派亦不相同、一則在莊外、卽言今日二哥壽誕之日、小弟特來拜壽、一則入莊後見懸燈結彩、始想起是二哥生日、方向前拜壽、然各有各時好處、各有各的用意、不能即認定某派準好、某派準不好也、溪皇莊一劇、爲黃氏最拿手之作、全劇以褚彪送飯一場爲最有精華、黃氏唱「來來來隨我把馬棚來上」一句、一手挽定彭公、走兩圓場推入馬棚、雙手將門關好、一口氣方纔用完、眞可謂之聲容兼到、猶憶三十年前、中秋日、北京廣德樓觀黃月山此劇、以夏月恒飾尹亮、劉來保飾蔣旺、張黑飾賈亮、李金茂飾花德雷、李吉瑞飾徐勝侯春闓飾張耀宗、楊英玉飾蔡慶、飛來鳳飾蔡金花、角色齊整、冠絕一時、上海演此劇、多減去送飯一場、眞是荒謬萬分也

惜時篇

（篁洲）

洪爐冶萬物、變化無窮極、寒暑迭代更、日月時盈昃、草木逢春華、秋至否凋色、吟蟲夏爭鳴、當冬盡守默、人生亦如斯、與物無差忒、古今須臾間、老壯只頃刻、攬鏡惜朱顏、轉瞬髮非黑、荒塚遍北邙、過者心長惻、有生輒有死、良亦不足惑、惟時有循環、惟物有騰蟄、冬盡春復來、榮枯僅暫息、惟人生有限、運去難再得、是以大丈夫、獨愧名不立、不畏困苦侵、不畏飢寒逼、巍々太華高、登之知在即、孑孑褰施微、不變則滋殖、抱志淸萬里、束身謹修飭、善道吾所膺、賢人吾所則、少而攻典墳、壯而許家國、史冊勳有光、千秋樹令德、物性任自然、我志必在克、天地信悠悠、我豈甘抑塞、寄語諸少年、毋謂陳言襲、立身須及時、忽々日西匿、若待白髮新、悔亦安可及

辛未重九

（篁洲）

一秋景物盡堪悲、醉把茱萸又此時、十載江湖人鬢改、重陽風雨菊花遲、歸田陶令空思酒、閉戶阮生賸有詩、何處桃源吾欲往、茫茫刼運漸難知

秋風

（劉嚴生）

日月擲人急、倏來颯々風、白雲輸塞北、紅葉遞遼東、大地鷹聲健、平原駿走雄、歐陽驚作賦、肅氣起秋蟲

可哀的姊姊（續）

（孫鵬飛）

淑蓮經鄰人喚醒、扶在榻上、眞是髮亂衣碎、遍體鱗傷、奄々一息、呻吟的說道（求伯叔兄弟們幫去給西庄找娘家送個信罷）

這時的鄰人、當然義不容辭、就給淑蓮的娘家送信去了

淑蓮的母親、聽說女兒被她婆々打了、連飯都靡顧得喫、同着兒子、一氣跑到東莊、淑蓮見了他的母親弟弟、只會哭泣、竟不會寫話了、經她母親的勸慰、纔止住了眼淚、因把她婆々小姑評賴毆打她的情形經過、從頭至尾向她母親訴說了一遍、她母親知道她婆々這樣的兇蠻無禮、也不住的痛恨着、當日請一位醫生、看了看傷勢來病狀、服了幾服藥、養息了好些日子、淑蓮的病傷纔全愈了

淑蓮的父親、見他女兒受了這樣的蹂躪、心中十分的怒氣、若不去警告她的公婆、長此以往、淑蓮的生命、很有危險的、乃約了本族的幾位長者、一同到了淑蓮的婆々家、淑蓮的公婆、提出抗議交涉起來了、結果她公々說了些拖歉的話、她婆々雖也吧々的爭辯、表示不屈服、也是不濟事的了、並要求嗣後不再發生此等的事情、她公々也滿口應允了、這算是滿圓解決替淑蓮爭出口氣兒來

淑蓮的婆々、經此一番的交涉、深怨她丈夫的外交軟弱、每日侮罵她的老頭子、同時對於淑蓮的仇氣、益趨惡化了、時常到淑蓮的門首叫罵嚷、說些編造的話詞、淑蓮的小孩、每天必到街上玩耍的、時常挨打哭回來、說他小姑姑唆挑磔兒來打他咳？這等窮兇惡極的婦女、竟不顧人倫背棄人道了

淑蓮的生活、很不容易、兩個小孩漸漸長大了、她丈夫還不常常寄錢接濟她、所以越法難了困、加上婆婆小姑、仍然欺毁她、給她些氣受、淑蓮沒法、去求她父母給她想主義、她父親家裏、本來很蕭條、也沒有餘力助濟女兒、後首想了一個不得已的法子、把淑蓮母子三人送到皮口找着淑蓮的丈夫、就交給他了、淑蓮的丈夫、在皮口某商號、也是有份子的執事人、看見家眷來了、就得設法按置、在屯裏租了房子處、給她們母子住下了、異鄉的風俗、畢竟是不同、人地生疎、還不服水土、總々不舒的時常生病、好在兩個小孩子、仍是活躍々的歡樂無恙、還省心些、異鄉的淑蓮、每起思家的念頭、也就想到翁姑小姑之忌毒、也就止住了、可也不時的往娘家消信、省問双親、詢慰弟弟

淑蓮的弟惠菊、這時已覺高小畢業了、父母不許他升學、在家賦閒了半年、趕到過了中秋節、他父母就令他出外就商、惠菊就得從命、因爲想念他姊姊、事先先商議了父母、繞道去皮口、看視他的姊姊淑蓮

迷岸記（續）

（成鋁）

索香煙美酒吸飲、若一與之、輒大吸而特喝、吸飲已畢、復詢病者之生年月日時辰、告其知之、彼掐算良久、嘀囈歎曰、斯病兒乃玉皇大帝殿前私逃之左金童降生也、其生魂業已爲玉皇捉回、刻下拴於旗桿之上、待老仙前去解脫、將魂歸身、復有汝之本族中先輩少亡男鬼、勾引外邪、前來作祟、若不速爲驅除、噬臍莫及、必死無疑矣、胡翁夫婦聞斯詐嚇、雙々跪地、垂淚仰求大仙、大發慈悲、救兒不死、恩同再造、巫者乃曰、爾等起立、又揞眉蹙額、久之曰、是不難、待吾仙去到陰曹地府走上一趟、向五殿閻君求情將小玩童之魂魄索回、爾等宜於翌年四月二十三日、赴玉皇大帝座前、焚燒其眞替身一道、黃色紙馬一四、尤于某少亡男鬼墓前、焚化衣服一襲、每月初一十五、攜著香花寶錠、淸醴時果、盛筵番餅（大洋）及二斗麪做成之饅首、去到吾仙之堂前致禮還愿、爾若失信病難愈、必復發、發則救之不得、兒命休矣、留爾注意識之、爾等能識作祟小坑董之少亡男鬼爲誰否、僉云不知、遂群相猜疑、夫曰二祖父、妻曰三叔三兄、紛紛亂猜、莫衷一是、卒由巫者指定之（未完）

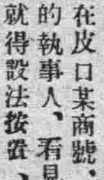

詞訟見聞錄（一八三）

（善亭雜俎說部之一）

王跨海其斃也絞

不以爲足、又强姦某姓女、某姓女亦水性楊花、圖享虛榮、甘爲妾小、於是跨海、已一妻一妾矣、仍不以爲足、視民女皆水性楊花、皆可蹤佔爲妾、皆可先强後順先姦後娶、於某月某日、帶領隊兵、陡至氏家、將氏家人趕出、差人把守門窻、不令家人出入、隊長王跨海一人、闖入裏屋、硬行强姦、口稱爲我作妾、汝福不淺等語、以虛榮誘我、仍襲先强後順、先姦後娶、氏旣受此莫大之辱、理應一死、以博貞潔之虛名、省得家門辱沒、使父母羞面見人、但死亦不難、死貴得所、不可浪死、以隊長之威、逼死一小小民女、如抹一臭蟲、殺一小雞、誰能爲氏代白、誰敢代氏鳴寃、與其徒死、留此兒徒、爲女界遺莫大之禍根、何如含垢忍尤、昧死陳情、倘蒙允准、得除民害、再死以洗先前之汚垢、當亦不晚、是以虛與委蛇、乘通囚徒去後、不敢少延、急急匍匐來城伏乞案下作主、拘拚斬斷、以除民害、而警兇徒、斯爲德便

是時樊公寶靑署復、接黃氏女呈、知跨海兒心未退、非乃調赴海進城、伏兵擒之下獄問罪、是時余方傳習師範於縣立學校、學友翟西垣君最好事者、往觀樊公之審黃氏女也、樊公問强姦之形狀、黃氏女曰、該隊長帶領隊兵將門窻關住、斷家人出入之路、隊長一人、闖進裏屋逼我脫衣、我不肯脫、嚇之以刀、立逼脫下、樊公問脫衣怎樣、女曰、往下、大老爺不必問矣、言時聲色俱厲、黃氏女亦是來者之不善、蓋善者亦必不能致來耳

最有効果的

雙美人牌牙粉

製品第一品質第一而効力亦居第一位之双美人牙粉

年年改良－双美人牙粉之品質

年年增加－双美人牙粉之銷路

春長

益發銀行

天津　北平　樂亭　山海關　留守營　昌黎　濟南　泰安　周村　濰縣　德州　煙臺　青島　拜泉　克山　湯家河　北林子　佳木斯　富錦　吉林　哈爾濱　黑龍江　安達站　雙城　大連　開原　公主嶺　營口　安東　九台　四平街　張家灣　三岔河　烏吉密河　甜草崗　上海

本行專辦各處滙兌並作存放各種欵項外放信用保證貼現抵押收存定期活期均可相商規定利率無不公允滙計分信滙電滙票滙等類悉從客便所收滙費特別低廉信用素著手續簡捷久爲各界諸君稱善並爲便利顧客起見收付各欵及滙兌事項於營業時間外猶可通融茲將通滙各處地點列下

本行營業部日電話二〇五　滙兌部日電話二九六　總經理室日電話六一六七一　儲蓄部日電話三六三　電報掛號華文四一三五

「蜜蜂老牌毛絨線係英國名廠製造質軟輕煖經久耐用久已馳譽全球近因仿冒日多購者不察每受朦混故自本年六月起本廠所裝出之新貨每絞內之小商標改用藍地白紋並軋硬印以便辨識曾已登報通告諒荷　各界洞鑒值茲時令需要敝行已運到大批現貨以供採辦務請　各界仕女於購買時認明新改標記免爲僞貨所欺也特再敬告維希　公鑒

倫敦上海　博德運絨線廠謹啟

大連

全大連學生持旗遊行 作戶外之運動
於午後七點起放映電影 一般市民亦可參加行列

關東廳學務當局、爲謀學生及一般人民之體健康、故與大連民政署、滿鐵、市役所等機關、連絡之下、于三日開催戶口運動日、其一切情形、本報前已屢誌、先是于二日夜、大連放送局、曾廣播關于戶外運動各事項、並有講演等、三日乃戶外運動之正日、自午前十時至午後一時、各公學堂小學校以及中學校、皆至戶外各所遊行旋即解散、再於午後一時、齊集於忠靈廟、旋即出發、至市內各所遊行、且遊行經路、如左

虎灘橋、壹岐町、若狹町、三河町、西廣場、伊勢町、浪速町、奧町、大廣場、山縣通、東公園町、但馬町、播磨町、對馬町、神明町、大連神社

惟此項遊行之參加者、不僅限於學生、即一市民、皆可隨意參加、除遊行外、於午後七時起、並有電影、在協和會館及沙河口大正小學校內放演、此外尚有兒童會及音樂會等、分別在市內大廣塲及電氣遊園內開催之、如是預料今月一日中大連市內必有一番空前未有之異樣的繁華景況云

祝賀明治節 各機關均休假 舉行遙拜式

十一月三日、乃日本明治節故、市內各機關、或皆休暇以表祝賀 聞西崗子沙河口兩警察署並自晨八時起在各署內舉、行遙拜式、其他西崗子公議會暨各公學堂、亦皆休暇一日、惟公學堂之學生、則多往參加戶外運動之遊行式云

張家兩個賊子 持欵同逃去
包子舖東家 報警署搜捕

現住西崗子橋立町露天市場二區八號之張彥文者、前曾出資若干、在尾上町五十四番地、開了一個包子館、惟因自己無暇經營、乃委其認爲可靠之素識張傳牛張傳祥爲經理人、自開幕以來、經業收入尚頗不惡、不意事出意外、於前一日夜中、該張兄弟、竟而共謀、將該包子舖之資金小洋四十元持之潛逃、了所在後被張彥文查知、於二日已報告警署請搜查

阿部櫛崎兩 慰問使拜訪

大阪每日新聞編輯顧問及東亞調查會專任理事櫛崎觀一氏、東京日日新聞論說委員經濟學博士阿部賢一氏、身負在滿帝國軍隊及居留民慰問使之重責、前來滿洲、兩氏於二日特到本報及他各機關、行拜訪禮云

救災義捐將結束 仁人尚樂輸助
旅順林溝民衆學校師生 送交公議會賑欵十數圓

爲救南省水災被害同胞、大連十一個團體組織水災急賑會、開始募集以來、在關東廳內各地之總收欵數、已突破十一萬元以上、成績實屬良好、於此亦足徵大連各地中華士女對於救災之極熱心者、刻收欵總處之大連華商公議會方面、爲結束起見、準於初旬、召開各發起機關代表之 聯席會議以資互相協議結束之時日、及其他事宜等、昨者又有旅順民政署管內王家店會林溝屯私立之民衆學校、校長劉志霖氏與教員袁明東、林基堂氏等之發起、男女學生以及校役等、均有所捐助、共計捐得小洋十四元六角五分、即教員五名捐小洋四元一角男女學生六十四名、捐小洋十元零五分、校役二名捐小洋四角、並附有書信、寄到大連華商公議會水災急賑會收欵處、據左記學生中、如女生林淑文、林翠河、林淑貞、畢思菊秋等、均爲八九歲之兒童、亦能每人省節其每日之費用、各助小洋一角、雖在學、亦可風矣

語校壓斃苦工 又掘出一名
不知姓名貫籍

前伏見臺八番地、羽衣女校建築塲倒塌慘事、已誌本報茲又發現男性尸體一具形狀模糊、無人認領、所以姓名不詳、年齡推定三十五六歲係一苦力、當經小崗子署派警官門脇氏並通知醫師孟天成氏外、及警察數員孟氏向來慈善爲懷、憐苦工無辜而死、得知後雖在忙中、遂即蒞塲檢定該尸、壓死頭蓋骨折、及顎椎骨俱形折損、顏面不整、泥血模糊、乃令攝影師拍照、以備該尸家族認領云

閻氏深感謝各界 遠道躬往致祭
特捐小洋兩千元與教育機關
大連東西兩公議會祭文補誌

於十一月一日上午十一時舉行極莊嚴而盛大之金州名士閻紉韜氏先嚴榮年公之十週年祭典禮、當日之大略情形一如本報所載、連埠往金州與祭之中日官紳五六百人、於午後三時仍乘閻府特備之合乘大汽車返回大連、當舉行典禮之際、於筆式之末、主祭人閻紉韜氏、向來賓致謝詞中、大意謂中日官紳各位、在百忙之中、遠道躬親來祭、鄙人深加感謝、今後鄙人必努力承先嚴之遺志、尚乞親友時加指教與援助、更先嚴在日注重教育、鄙人當先嚴十周祭、捐出小洋二千元于教育機關、略表先嚴注意教育之意云等閻紉韜氏對捐於教育機關之二千元決定之下、即

△金州公學堂南金書院小洋一千元

△大連中華青年會小學校小洋一千元

茲再補誌當日大連華商公議會長張本政、中華青年會代表邵慎亭、及西崗華商公議會長顧睦堂、周子揚周作之等之祭文、如下

△中華青年會代表邵慎亭氏之祭文

祭文 維中華民國二十年十一月一日、大連中華青年會會務執行委員董事幹事會員及學校部職教員學生全體、謹以庶羞淸醴之儀、致祭於故閻府君諱榮年公之靈位前曰胡天弔、覺不憖遺、嚴昔星殞、閱者觀公言行、惟恭敬止、是楷是模、公何嘗死、公之庭訓、教遵義方、哲嗣遺芳、入室升堂、名重東瀛、澤被梓桑、箕裘克紹、公德斯昌、嗚呼我公、形往神凝、留茲眞宰、還之太淸、至哉我公、雖死猶生、隆業碩德、遼左永賴、尙饗

△大連華商公議會長張本政氏之祭文

祭文 維中華民國二十年十一月朔日爲榮等閻太翁十週年忌辰、令子傳紱君念本生、聿修家祭、期東招姻戚知交、屆日堂、同襄祀事、大連華商公議會會長張本政副會長劉仙洲邵慎亭等、同具不腆之儀、肅序賓朋之末、謹爲文告祭於太翁神座之前而致詞曰、尊維太翁、抱德宏碩、尙武精神、紹鉛世澤、興揚壯歲、齋著克鞭、庚辛役後、解甲歸田、友愛處家、仁慈濟衆、河流潤廣、鄉鄰感頌、材培樸棫、蔭茂松楸、鳳毛濟美、果紹箕裘、物望攸歸、交孚中外、爵爲國器、門庭光大、扶搖方遠、萬里鵬程、顯揚志遂、堪慰九京、春露秋霜、水源木本、式展孝思、儀修追遠、列鼎獻爵、豐潔芳馨、風車雲馬、陟降英靈、尙饗

△大連西崗華商公議會長之祭文

祭文 維中華民國二十年十一月朔、大連市會議員中華青年會執行委員閻傳紱君、敬爲本生考、榮午太翁、舉行十週祭禮、思源般於追遠、報本篤夫所生、是皆仁人孝子用心、允符聖經賢傳之精義、西崗華商公議會會長顧睦堂副會長周子揚周作之、肅穆序班躬襄祀事、謹告祭於太翁神座之前、而致詞曰、哲人長往、十越星霜、典論猶新、碩德難忘、樂育菁莪、惠普梓桑、積善餘慶、澤流未央、本固枝榮、後嗣必昌、弓冶承除、門祚乃光、善繼善述、肯構肯堂、以時思忍、式薦蒸嘗、祀事孔明、展奠奉觴、酒醴芬芳、春秋匪終古、寸草心長、雲懇依、鑒此馨香、尙饗

因在火災最多時節 特開防火會議
二日於大連消防署內 各著保安主任皆出席

大連消防署、茲以時屆初冬、又是火災最多之時、查最近之已往、即可知曉、故爲預防計、特於二日、下午二時在大連消防署內、開催火災預防協議會、出席者計有各警察署之保安主任及關係者等云云

調查從業員 生活之狀態
滿電電氣會社 對電車掌人等

本埠滿電會社、茲爲明瞭該社華人從業員之生活狀況起見、前經規定、對該社之華員、即全部電車之運轉手車長等從業者、施行調查生活狀態、其調查項目、計分收入與支出兩總項、收入項中、則凡薪水、及其外一切收入、支出項目中、則凡一切飲食起居所用之支出事項、皆包含在內、聞此項調查事項、現已着手進行中至此項調查之用意、則不得知、有謂係作減薪計畫之參考者是否屬實、則不得而知云

小崗署爲清察戶口 現分發戶口單
未報戶口者須赶速報告 公議會白給寫不取費用

西崗子警察署、前爲確保治安、以期不生意外、故對該管之住民、按戶各予以戶口單、以期與警署之戶口台賬相對照、俾資免生錯誤等情已誌前報、查日下該管各派出所、現正忙於分配戶口單中、緣是之故、以前未曾報戶口者、今乃決對不行、故各未報戶口之住戶、無奈乃皆至西崗子公議會、請求代寫戶口、良以不取費且少麻煩也、故近幾日、往西崗子公議會求寫戶口者、實屬踵相接、大有人在、故該會之負責人員、亦大忙特忙、忙不勝忙云

包起陣失踪
患有精神病 報警署查找

市內山縣通二二二番地美孚洋行經理人包時雍、有次子名起陣年二十二歲、前肄業於上海某大學、不幸竟患精神病、行爲異常、哭笑無定、其家人正爲其延醫診治中、不料於一日午後四時頃、該起陣竟而乘家人之際、隻身外出、不知去向、後被其父查知、現已報官搜查中、聞該失踪之起陣、係身穿灰色洋服、常禮帽、且因其說上海之特徵、預料日內即或能找獲云

各界知名士開 酬答歡迎宴
頗呈一時盛況

爲歡迎大阪每日大連支社長名村氏、及該社特派之慰問使櫛崎阿部兩氏、於二日正午設宴於大和旅館、與會者大連知名之士九十餘名、由高柳中將致開宴詞、次由名村櫛崎兩氏致謝詞、於一時半鐘閉宴、即開座談會於、三點餘鐘、始行散會云

大每名村局長 官民招待宴
並介紹兩特使

大阪每日新聞大連支局長名村寅雄氏、於一日午后六點半鐘、設宴於大和旅館、招請大連官民百五十餘名、開就任披宴、並兼介紹大每東日兩社之滿洲慰問使、櫛崎、阿部、兩氏、宴由名村、秉櫛崎、阿部、三氏致詞、高柳中將代表來賓致謝詞時至九點餘鐘、始散盛會云

因爲要少走幾步 跳下電車跌傷
會順成夥計張財年十六 入病院療治此後絕戒防

十一月一日午後五時三十分頃、滿電四系統二號電車、由運轉手孫仁忠氏運轉、與車掌王一與曲德玉二車長同乘之下、自水源地出發、向埠頭進行中、比及行至沙河口霞町一番地附近、即劉家屯萬歲街電車站西方八十米遠之地點、忽有一年青乘客、自車上躍下、惟因躍的不精致跌倒地上、滾了六七個斗、頭部顏面及手足等處、各負傷頗過甚重、一方電車方面、見乘客飛降、跌倒負傷實出於突然、因乃急行停車並報告派出所、經警官馳至現塲、對事件之始末、加以調查之結果、該飛降電車者乃原籍山東省萊陽縣、現住市內橋立町九番地會順成木材商店當夥計、名張財年十六歲、查其飛降原因、係該張財、因其商號現已移在秋月町方面、故爲少走幾步計乃欲飛降、因乃至車前之運轉台旁、運轉手以爲彼欲在萬歲街下車、故未注意、不意刹那之間、彼竟一躍而下致演此慘劇、如是判明張財之負傷、確係由於自己之不注意所致、各由自取、責無旁貸、故將其嚴加戒飭、旋即送入同壽病院療傷中、官方並諭令凡電車之運轉手及車長等、今後須嚴加注意、並阻止此項飛降者、以防意外云

普蘭店會經募六省水災急賑芳名

恒順升三十元 李作德二元 叢肇明 王芳俊 蔡福德 劉廷子 劉貴明以上五名每名二毛 公興成鐵廠十元 劉守邦 王吉增 崔英超 葛靜軒以上四名每名一元 太淵香 董炳常以上二名每名六毛 趙至敦 韓財貴以上二名每名二毛 梁樹茂四毛 振興時十元 德盛長 劉肇福 義豆棧 孫金波 係金璵 孫金印 朱德元 于麟昌 王立祥 呂富信 邵洪良 滕忠慶 以上十二名每名一元 劉隱山五元 興德一八毛 德增祥 德香園以上每名三十元 萬豐洋行 桂香書館 以上每名二十元 順和永 芸香館以上每名十五元 恒順永 東順義 裕興德 以上每名十元 劉敬甫 張祿 萬興店以上三名每名二元 相泉居一元 萬寶隆 德興館以上二名每名四毛 張省三二毛 李潤芝 益興油坊 桂紅班 以上三名每名十元 鴻盛和 同益公司 德記莊以上三名每名五元 振大公司 翠源達以上二名每名四元 聚林書局 于景三 林瑞甫 振興長以上四名每名二元 永遠興 王明謙 春和東 以上三名每名一元 福順裕 馬福有以上二名每名六毛 蔣永順 張德慶以上二名每名四毛 益興成 登雲齋 福順支店 廣和成 普生堂 裕興館 福順祥 義盛泰 元興爐 德慶和 元順和 泉義盛 福興順 劉玉現 劉傳有 天興棧 劉金芳 遇鴻昌 高永信 王金波 邢克軒 劉阜如 王德福 彭子正 文陞齋 張德臣 吳書香 車太金 閻仁善 以上二十九名每名小洋一元 德興悳 福生當 元昌號 慶發棧 湧盛彩 王滋範 以上六名每名三元 恒順油坊 慶來盛 關子勤 東興煤廠 徐志義 王培芝 王幹臣 王士鼎 以上八名每名二元 益興德 德森茂 聚成德 以上三名每名四元 德順葯房 李書勳 双玉成 洪玉成 同心成 慶德昌 聚盛號 德茂隆 德興厚 福興昌 福順齋 義發成 大生福 永德福 裕興利 江記號 慶盛福 王考祥 張宗芝 劉克智 楊倫選 以上二十一名每名四毛 公生和 宋希臣 宮興貴 梁振家 何正宗 院紹璽 劉傳臣 以上七名每名六毛 閻傳聲 德益昌 王子富 寶樂樓 以上四名每名五元 桂花書院 金鴻班 姜壽臣 雲舫書館 以上四名每名十元 韓少岩小洋二十元 寶泉塘十八元二毛七分 順興利七毛 寶興長三毛 王世貞 吳增愷 泓慶齋 劉乃福 以上四名每名二毛 路拾遺五毛 永豐銀號四十元 寶隆洋行三十元 義興泉二十元 威仁亭十元 蘇瑞周 曲紹臣 耿子和 以上三名每名三元 李旭東 李國章 邵蔭先 鄧子貞 王仲三 趙榮國 王子春 福順棧 以上八名每名二元 李世文 崔殿寶 婁治恭 崔永河 于繼祖 袁富修 義盛表店 彭捷三 張崒卿 以上九名每名一元 袁寶山 宮學孔 隋發禮 于延照 張國富 紀景林 周玉富 鄭喜昌 石玉桂 以上九名每名六毛 楊德富 王世明 崔富貴 崔長久 王樹文 王成洪 鄒開盛 周廣善 王峰東 王文有 王家發 馬行安 王星明 張壽椿 鄒立維 以上十五名每名四毛 王芝田 王芝選 以上二名每名二角

以上普蘭店商務會共計小洋一千三百五十四元八毛七分

△普蘭店會募朝鮮團體一同

趙尚典二元 金致祥 韓炳俊 辛興基 張極化 鄭應洙 陳泰連 韓時俊 宋榮仁 以上八名每名一元 趙允燮八毛 金容喜 咸得成 崔萬千 朴元祥 李成雨 以上五名每名六毛 魯性東 裴東明 朴相平 金大奉 金基淑女士 以上五名每名四毛

以上共小洋十五元五毛

△普蘭店會募基督教信義會

無名氏十元 王順亭五元 無名氏五元 楊培盛二元 高双有 呂壽山 孫煥玉 孫煥光 孫新氏 季肯堂 王福盛 苗菊秋 以上八名每名一元 孫明增 于長海 蘇更生 祁國有 以上三名每名七毛

(未完)

各科診療 愛克斯光科 健康相談
大連小崗子
骨折脫臼 齒科技工 阿片嗎啡癮治療 病理病原檢查部 各種肛門病
博愛醫院
電話五四六七番 六八〇九番
院長 孟天成
副院長 日冲飛那

雙妹嘜 超等牙膏
除穢去織消毒殺菌 有固根潔齒之功無拾脫衰落之弊
廣生行謹啟

寫眞銅版與凸版凹版
久保田寫眞製版所
大連市武藏町六六
電話八穴三一番

大連市西通六十四番地
王仁眼科醫院
電話六七五二號
地址在常盤橋西廣場電車道中間路北便是

冬季洋服陳列
冬季小孩服陳列
新着化粧品陳列
冬季向綢緞雜貨最有
三越商標發售品
信用家就是三越請大家快往去買貨眞價廉
各種貨物一概俱全
新鮮食料及山珍海味一概俱全之食堂
三越
大山通
電話番一八一一番

協茂盛紬緞呢絨皮貨莊廣告
本號新到國產綢緞絹綿綢葛平金顧繡飾品衣料花樣鮮妍種類豐富粗細地道皮貨男女襖甬時式便帽斗蓬長短均各備齊歐美呢絨棉織毛織化粧物品旅行器具寢球各種雜貨應有盡有批發零售價格從廉如蒙惠顧曷勝歡迎
大連浪速町五十番地電話零售部四六三二 四九八八 批發部五四一

外科 花柳病 小腸疝氣
大森醫院
大連監部通二十三番地
院長 大森美雄
電話六二三一〇番

德泰號廣告
本號門市部南櫃遷移監部通九十三番地北櫃仍在奧町舊址經營業茲爲酬答主顧起見最近運來地道大宗皮貨貂狐貉獺一應俱全並採到新式時髦綢緞呢絨華洋雜貨定價克己特別低廉凡蒙惠顧無任歡迎
監部通 奧町
長電話 五二八一 七四四五 番

資本金壹千萬圓
帝國海上火災
社長 安田善五郎
火險及水險
滿洲總代理店
大連市山縣通三二
國際運輸
代表電話三一五一
保險部
(如承賜顧請用電話或信片於左近支店或出張所可也)

各科診療室完備
岐山醫院
醫師 楊鳳鳴
小崗子平康街五十七番地
電話四六五七

請服 山得爾彌地 淋濁腫痛
淋濁之病、既難且痛、最爲危險、忽而不治、固不能治、不除根、史不可法、法國彌地藥廠、爲法國著名醫學者精製之山得爾彌地藥丸、歐美各國醫界一致稱許、爲淋濁聖藥、者何也、因其成分極精、效力極速、無論病症久暫、腫痛輕重、初服每點鐘一丸、日服四丸、除腫止淋通淋、以後五天每日服四丸、保可除根不發、購顧諸君務請認明每丸之上印有爲記、庶免受欺
注意 服藥期中、宜節勞靜養、忌進燥熱食物、尤須戒絕房事
各埠中西大藥房均有出售
上海江西路三六七號 華商新華行獨家經理

經濟

英美匯價續落中 標金人情傾虛

各地銀塊依然步漲勢

（上海二日電訊）英美匯價續落、銀塊仍步漲勢、標金人情傾虛、開價報小、嗣後永豐福余稍存、匯兌亦妥事寥寥、全場一片競爭氣象、人心消極、行市平靜、收盤時東匯三菱買價以一五〇兩七五、三井賣價以一五〇兩八七五

德國召開經濟會議

（柏林一日電訊）德政府經過一顯著外交政治活動時期至頃間義外長葛蘭蒂答訪完成、告一段落、現時當局集中注意點於內政問題、尤注重解決與失業人數增加有關之經濟問題、星期二（二十七日）下午開議開始討論詳盡之經濟程序、希望藉此可和緩今冬失業者之苦痛、在已往數週中、政府各部草擬各項計劃、政府擬用此作爲提出經濟顧問會議確定計劃之根據、該會第一次會定星期四（二十九日）舉行、將由興登堡總統主席、預料經濟會議將指派分科委員會多組、向會議提出各種基本問題報告、如關於工資、物價及信託所等項、均將在調查之列、此種調查、性質至爲重要、例如工資問題、至十月三十一日止、現時勞資雙方所訂約章有三分之二滿期、預料屆時將發生勞資間嚴厲之爭執云

英蘭銀行 售大批現金 償還美法借款

（倫敦一日電訊）英蘭銀行卅一日賣妥現金一千四百九十九萬九千磅、此係以之償還八月一日由美法所借之信用貸款之一部分云

日銀將實行 第二次增息

（東京二日電訊）日本銀行爲依恢復通貨統制力、以抑制現貨流出、將於本月中實行第二次增息云

日本金元在紐約 滙價漸趨低落

紐約銀行家觀測之原因

（紐約一日電訊）紐約市場之日本金元匯價徐徐趨於漸落步調、查其原因據紐約銀行家觀測如左

一、日本對華貿易前途不安、即因中國抵制日貨、對華貿易不振、同時因英國停止金兌現對印貿易亦不振、因滿洲事件日本負擔增加、及今後以對俄關係、滿洲事變有益趨複雜之可能

三、觀測日本運現、最後或加以某種程度之限制

又紐約銀行家更揣度若因運送現金、無法補充海外正貨時、恐圓價不免繼續漸落云

日政府決將發行 失業事業兩債

大約一億元並討論豫算

（東京二日電訊）日政府爲編成明年度豫算、一日午後六時在首相官邸開第二次與黨閣員會議、協議四小時、至十時十五分始散會、結果對於節約縮案七千萬元、已有纔出六千萬元之希望、但歲入不足、較當初更甚、加之尙有未解決之軍部節約額、故擬發行失業公債及事業公債共一億元內外云

（東京二日又電）一日黨出身閣員會議所討論之失業公債發行額大體如左、似已決定爲五千萬元、計

一、內務省 三千萬元
一、鐵道省 千五百萬元
一、農林省 約五百萬元

對德信用貸款 決定展期三月

英美法三國銀行已承認

（柏林一日電訊）據德國經濟新聞克里集爾西嘉報所載英法中央銀行、及美國聯邦準備銀行、暨對德國國立銀行之信用貸款一億金元、將於四日滿期、茲又決定展期三月、准於本年二月四日再行歸還云

商況要電

特產市場

二日特產市場、依然無何材料、大豆因傳北地跌落、至呈軟調、豆餅豆油高梁亦皆隨之呈示軟調、一般市場商極其平凡閑散、現貨市場、大豆油房安卅五車日華兩商安卅五車、共安七十車、高粱三井安八車華商安七車共安十五車、豆餅三井安一萬三千片、奥一萬片共益社三千片、三菱二千片建發公二千片共安三萬片云

錢鈔市場

二日朝錢鈔市場海外市況倫敦銀塊近遠期一律提漲、紐約亦報長、孟買又見提、大連遠期漲二、三磅音、銀塊漲洋百零二元五角匯申七十二兩六七五、匯兌美日平平、日美亦無變化中美略提、上海標金開價六八九兩五、繼提至六九二兩、本埠鈔票人氣甚佳、開價提至四十九元一角五分繼提至三角卒又回至一角五分矣

商品市場

麻袋（微跌）產地綠藍各跌四分之一、滙水漲一留比、銀塊漲八分之三、本埠鈔票頭重之勢、當市人氣自收交終了後、呈有回跌之模樣云

月限	約定價	數量
十一月限	二二、二	一萬枚

綿系布（漸騰）美棉現貨未變

月限	約定價	數量
一月限	一〇六•九〇	二〇
二月限	一〇六•九〇	二〇
三月限	一〇七•〇〇	二〇

（銀建）鈔票平穩三品堅俏人氣仍呈冷淡閑散云

月限	約定價	數量
二月限	二二八•九〇	一〇
三月限	二二八•一〇	一〇

中日經濟關係（續）

銑鐵二零萬噸、本溪湖煤鐵之銑鐵

投資總額十八萬萬元

據一九二九年太平洋會議日本委員發表之數字、日本對於中國全土之投資額合計十八萬萬元

鐵路運輸倉庫	六五〇、一五二、三二
銀行及脫拉斯	二五六、三一
紡織業	二五〇、六四五
農鑛林業	二〇六、六九五
一般貿易事業	一六二、八六〇
製造工業	一四四、九四一
電氣瓦斯業	四七、二二
土木事業	三一、七〇八
其他	五八、六一〇
合計	一、八〇九、一五四

然對華投資額 因調查機關而有差異、大體事業投資在十八萬萬至二十萬萬之間、每年究有幾十萬萬元之產物因此項投資而供給於市場、不易估計、滿蒙資源殆全出日本資本所開發、日本資本所用工人達數十萬、紡織業有七萬七千工人、滿鐵從業員三萬四千人中有中國人一萬三千人、關東州內鐵路附屬地領事館轄境內工廠工人八九萬七千人中有中國工人八萬九千人、其中約八萬二千屬於日本企業及中日合辦事業、故依賴日本投資而生活之中國人恐不下幾百萬人也

（三）貿易關係

中日貿易關係、最爲密切、日本對華輸出次於對美輸出近二年總輸出中、昭和四年對美占百分之四二、五年占百分之三四、四年對華占百分之二五、五年占百分之二三、二者相合占日本輸出貿易百分之六〇至七〇、全輸入額中四年美國占百分之二九五年占百分之二八、對華則四年占百分之一七、五年占百分之一八、兩國占輸入貿易總額百分之四六

△左表爲最近十年對華貿易（單位千元）

輸出	中國	關東州	香港	合計	對總輸出貿易百分比率
大正一一年	三三三、五二〇	七一、八五八	六五、四二一	四七〇、七九九	一八、七
大正一二年	二七二、一九一	六七、八七〇	五五、三一九	三九五、三八〇	二七、三
大正一三年	三四八、三九八	七二、六〇一	七九、〇一〇	五〇〇、〇〇九	三三、二
大正一四年	四六八、四三九	一〇一、六四七	七三、六二九	六四三、七一五	二七、九
昭和元年	四二一、八六一	九九、六〇七	五二、九七三	五七四、四四一	二八、一
昭和二年	三三四、一八四	九一、二七一	六六、五二九	四九一、九八四	二四、七
昭和三年	三七三、一四一	一一〇、一九〇	五六、二〇四	五三九、五三五	二七、三
昭和四年	三六四、六五三	一二四、四七六	六一、〇六五	五五〇、一九四	二五、六
昭和五年	二〇六、八二六	八六、八一四	五五、六四六	三四九、二八六	二三、七
昭和六年 一月…八月	一二四、六四三	四四、八五三	二八、八四一	一九八、三三七	二五、一

商情（二日）

本埠特產

▲大豆（單位厘）

月限	開行	最高	收盤	最低
十一月末	五四九〇	五四九〇	五四七〇	五四六〇
十二月末	五五三〇	五五三〇	五五一〇	五五一〇
一月末	五五四〇	五五四〇	五五一〇	五五一〇
二月末	五五八〇	五五九〇	五五六〇	五五八〇
三月末	五六八〇	五六八〇	五六一〇	五六一〇

所成數 二百二十九車

▲豆餅

月限	開行	最高	最低	散行
十二月限	一八三〇	一八三〇	一八一五	一八一五
一月限	一八三〇	一八四〇	一八四〇	一八四〇
二月限	一八四五	一八五〇	一八四〇	一八四五
三月限	一八七〇	一八七〇	一八六〇	一八六〇

所成數 十萬三千枚

▲高梁

月限	開行	最高	最低	散行
十月末	一五〇〇	一五〇〇	一四九五	一四九五
十一月限	一五〇五	一五〇五	一五〇五	一五〇五
十二月末	一五一五	一五二〇	一五一五	一五二〇
一月限	一五二〇	一五三〇	一五二五	一五三〇
二月末	一五四〇	一五四五	一五三五	一五四五

所成數 二十一箱

▲豆油

月限	開行	最高	最低	散行
十一月限	三三一〇	三三一〇	三三〇〇	三三〇〇
十二月限	三三九〇	三三九〇	三三九〇	三三九〇
一月限	三四二〇	三四五〇	三四二〇	三四二〇
二月限	三五二〇	三五二〇	三五一〇	三五一〇

所成數 二十二車
包米未妥

▲現貨前場

混保大豆（帶皮 五五五〇 不帶皮 五四七〇） 所成數 七十車
普通大豆（帶皮 五四四〇 不帶皮 五四四〇） 所成數 二車
豆餅 一七九五 一七九〇 所成數 三萬枚
豆油 一五〇〇 一四九〇 所成數 一萬箱
高粱 三一六〇 三一六〇 所成數 三車
包米 四〇五〇 四〇五〇 所成數 五車

本埠錢鈔

	開行	最高	最低	散行
近期	四九一五	四九三〇	四九〇〇	四九一五
遠期	—	—	—	—

所成數（近期 百五十八萬圓 遠期 —萬）

現貨交易

	銀對金	銀對洋	金對洋
九時	四九二〇	一一二四五	二二六五〇
十時	四九一〇	一一二五〇	二二七一〇
十一時	四九一〇	一一二五〇	二二七一〇
十二時	四九一〇	一一二四五	二二七〇〇

所成數（銀對金 十萬八千圓 銀對洋 五萬圓）

	銀對金	銀對洋	金對洋
二時半	四九〇五	一一二四五	二二七一〇
三時半	四九〇五	一一二一〇	二二六五〇

電報滙兌

倫敦銀塊 一八片八七五分三
同塊遠 一八片八一二五
紐約銀塊 三〇仙四分一
孟買銀塊 五八留比二分一三

商品市場

美日滙兌 四八弗九分五
中美匯兌 三二弗二分一
▲神戶匯兌 日美 — 日英 —

▲美貨 棉

現	六仙七〇
十二月	六仙六三
一月	六仙七〇
三月	六仙八五
五月	七仙〇五
七月	七仙二三

▲印棉
弁哥爾 一四二留比
奧姆拉 一六〇留比
[illegible]平其 一八七留比

▲上海外匯

	賣	買
日	一五〇兩九七五	一五〇兩〇〇〇
英	一先令八片三七五	一先令八片五〇〇
美	三二弗五〇〇	三二弗六二五

▲匯豐掛期
日匯 一五四兩五〇〇
英滙 一志七片七五〇
美匯 三一弗五〇〇

▲上海標金
開行 六八九兩五錢
最高 六九三兩二錢
最低 六八八兩五錢
收盤 六九一兩三錢

▲大阪三品

月限	前場開盤	後場收盤
十月	一〇六〇〇	一〇六九〇
十一月	一〇六三〇	一〇六九〇
十二月	一〇六九〇	一〇七五〇
一月	一〇七〇〇	一〇七六〇
二月	一〇七三〇	一〇七六〇
三月	一〇七五〇	一〇八二〇
四月	一〇八〇〇	一〇九一〇

▲大阪棉花
開盤 現貨 二二、四五 定期 二五、四〇
收盤 現貨 二二、七〇 定期 二五、六〇

▲大阪期米
開盤 現 一八、九一 中 一九、一九 期 一九、七〇
收盤 現 一八、九〇 中 一九、一六 期 一九、六三

▲東京期米
開盤 現 一八、七九 中 一九、〇五 期 一九、四五
收盤 現 一八、九九 中 一九、一六 期 一八、五九

▲仁川期米
開盤 現 一六、二八 中 一六、三〇 期 一六、六〇
收盤 現 — 中 一六、二九 期 一六、五二

▲神戶豆餅

月限	開盤	收盤
十二月	—	—
一月	二、〇五	二、〇五
二月	二、〇六	二、〇六
三月	二、〇七	二、〇七

▲大阪綿絲

月限	前場開行	後場收盤
十一月	一〇六〇〇	一〇六九〇
十二月	一〇六二〇	一〇六九〇
一月	一〇六九〇	一〇七五〇
二月	一〇七〇〇	一〇七六〇
三月	一〇七二〇	一〇七六〇
四月	一〇七五〇	一〇八二〇
五月	一〇八〇〇	一〇九一〇

▲橫濱生絲

限	前一節	前二節
十月	五四九〇	五四八〇
十一月	五四九〇	五五五〇
十二月	五六六〇	五七四〇
一月	五七八〇	五八三〇
二月	五八三〇	五八五〇
三月	五八二〇	五八八〇

▲印度麻袋
綠紅袋 二八留比〇分〇
藍紅袋 三一留比八分一
兌匯行 一七一留比〇分〇

▲大連股票

	開	收
五品期	八、四〇	八、二〇
豆新期	—	—
錢鈔期	—	—
五品期	八、〇〇	—
豆新期	—	一二八〇
錢鈔期	—	一一六三〇

北地行市

		開	收
長春（高粱）	十一月	五、〇〇	五、〇〇
	十二月	—	—
	一月	—	—
哈爾濱（大豆）	十一月	九、三〇	九、三七五
	十二月	九、一五	九、一五〇
	一月	九、二一〇	九、二五〇
哈爾濱（小麥）	十一月	—	—
	十二月	一、三〇五	一、三九七五
	一月	一、四七五	一、四二〇
奉天（奉票）	現貨	三一〇〇	—
	定期	—	—
	高	—	—
奉天（大洋）	現貨	五〇、一〇	五〇、〇〇
	定期	—	—
	高	—	—
開原（大洋）	現貨	五、〇八〇	—
	定期	—	—
	高	—	—

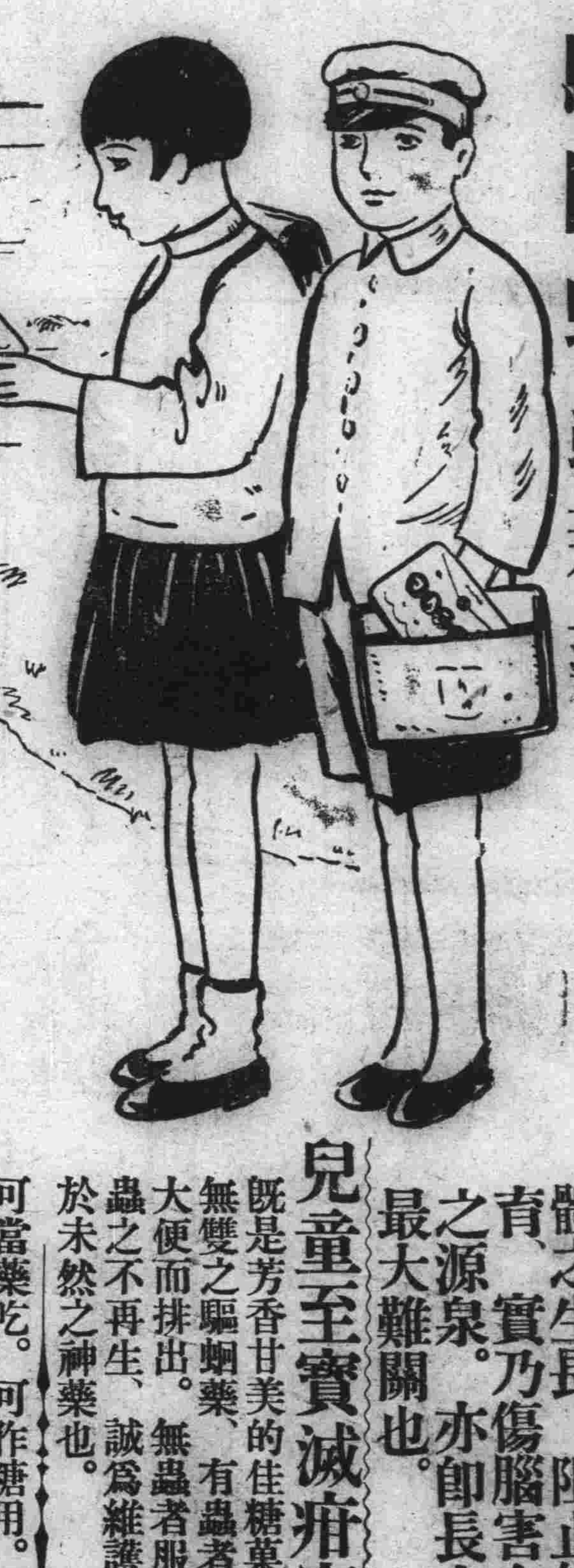

童病魔！蛔蟲病

家庭重寶 驅除蛔蟲新藥

滅疳寧

另備「蛔蟲殺滅法」函索卽寄

萬惡病魔蛔蟲病！先在肺部生長成、穿腸破肝橫行於體中、吸收養料分秘其毒素、不但障碍身體之生長、阻止智腦之發育、實乃傷腦害身、萬病之源泉。亦卽長大成人之最大難關也。

兒童至寶滅疳寧！

既是芳香甘美的佳糖菓、又爲擧世無雙之驅蛔藥、有蟲者服之、蟲隨大便而排出。無蟲者服之能可預防蟲之不再生、誠爲維護天聰。防病於未然之神藥也。

可當藥吃。可作糖用。芳香味美。人人愛好。月服兩回。身腦俱適意。誠爲兒童身體之健壯、智腦之發育佳良、家庭的幸福、國家之强盛計。不可不備之靈藥也。

全國有名大藥房出售

總發行所 有限公司大阪藤澤友吉商店製藥廠

總經理處 大連日本賣藥會社支店 大連支店 大連市山縣通七番地

今非昔比

因爲缺乏母乳的緣故致小兒面黃肌瘦日夜啼哭闔家不寧這是何等可恨的事然而想盡種種方法無濟於事現在小兒逐漸強壯發育健全終日嘻笑今非昔比闔家以之安樂因爲用

勒吐精代乳粉

照表沖調依時哺飼之故蓋此粉與康健母乳相同滋養豐富而易消化乏乳哺兒者曷試之

有限公司
乾卯大連分行
（欲索樣品寄郵票四分即贈上但須剪下此票）